

POSTHORN

1/2009

Das

HALLER-JOURNAL

FÜR SAMMLER:
BRIEFMARKEN, MÜNZEN, TELEFONKARTEN



Inhaltsverzeichnis

Angebote Deutsche Gebiete:

Impressum - Über uns	2
In letzter Minute	2
Katalog-Neuausgaben	3
Privatpost-Marken	4-8
amtl. Kuverts - Klappkarten	9
Ganzsachen-Neuheiten	10
Plusbrief-Neuheiten	10-11
Markenheftchen-Markt	12
Markenheftchen und Folienblätter	13
Plattenfehler	13
Dies und Das - für jeden was	14
Päckchen- und Paketmarken	15
Münzen-Markt	15
Rollenmarken-Markt	16
Interessante Sammelstücke	16
Fundgrube	16
ATM Deutschland	17
GA Deutschland-UNO Wien	20
Privatpost-Marken	21-23
Werbung Philagentur	24

Angebote Ausland:

Ungewöhnliche Ausgaben	3
Schwarzdrucke Island u. Schweden	14
Belege Papst Benedikt XVI	14
China aktuell	18-19
Hologramm-Ausgaben	19
Gemeinschaftsausgaben	20
Zubehör und Einsteckbücher	23

Impressum

Ausgabe: 1/2009 (28. Jahrgang)

Das **HALLER**-Journal erscheint als Kundenzeitschrift des Briefmarkenhauses **HALLER** und wird vierteljährlich kostenlos nur an **HALLER**-Kunden abgegeben. Alle Angebote freibleibend, Irrtum vorbehalten. Angegebene Preise gelten längstens bis zum Erscheinen des jeweils folgenden **HALLER**-Journals.

Briefmarken HALLER GmbH

Finkenweg 6
D-94256 Drachelsried

Telefon: 0 99 45 / 94 30 95
Fax: 0 99 45 / 94 30 96

E-Mail Adresse:
post@briefmarken-haller.de
Internet: www.briefmarken-haller.de

Sparkasse Regen-Viechtach

Kto. 22 086 755, BLZ 741 514 50

Layout: Haller GmbH
Druck: Gebr. Betz, 85258 Weichs

Copyright by Haller GmbH.

Nachdruck auch auszugsweise, nur mit ausdrücklicher Genehmigung der Fa. HALLER GmbH

Auszug aus AGB

1. Alle unsere Angebote sind stets freibleibend. Irrtümer, Preisänderungen, Zwischenverkauf vorbehalten.
2. Der Versand an bekannte Kunden erfolgt auf Rechnung. An Neukunden gegen Vorausrechnung bzw. Nachnahme. MICHEL-Kataloge liefern wir portofrei. Alben-Nachträge und sonstige Bedarfsartikel werden ab 50 EURO Warenwert portofrei geliefert. **Der Mindestbestellwert beträgt 15 EURO.**
3. Unsere Rechnungen sind innerhalb 10 Tagen ab Rechnungsdatum ohne Abzug auszugleichen.
4. Die von uns gelieferte Ware bleibt bis zur vollständigen Bezahlung unser Eigentum.

Rückgabebelehrung:

Sie können die erhaltene Ware ohne Angabe von Gründen innerhalb eines Monats durch Rücksendung der Ware zurückgeben. Die Frist beginnt frühestens mit Erhalt der Ware und dieser Belehrung. Nur bei nicht paketversandfähiger Ware (z. B. bei sperrigen Gütern) können Sie die Rückgabe auch durch Rücknahmeverlangen in Textform, also z. B. per Brief, Fax oder E-Mail erklären. Zur Wahrung der Frist genügt die rechtzeitige Absendung der Ware oder des Rücknahmeverlangens. Bei nicht versandfähiger Ware und Rücknahmeverlangen wird die Ware bei Ihnen abgeholt. In jedem Falle erfolgt die Rücksendung auf unsere Kosten und Gefahr. Die Rücksendung oder das Rücknahmeverlangen hat zu erfolgen an:

Briefmarken Haller GmbH
Finkenweg 6
94256 Drachelsried
Fax: 09945/943095
E-Mail: post@briefmarken-haller.de

Rückgabefolgen:

Im Falle einer wirksamen Rückgabe sind die beiderseits empfangenen Leistungen zurückzugewähren und ggf. gezogene Nutzungen (z. B. Gebrauchsvorteile) herauszugeben. Bei einer Verschlechterung der Ware kann Wertersatz verlangt werden. Dies gilt nicht, wenn die Verschlechterung der Ware ausschließlich auf deren Prüfung - wie sie Ihnen etwa im Ladengeschäft möglich gewesen wäre - zurückzuführen ist. Im übrigen können Sie die Wertersatzpflicht vermeiden, indem Sie die Ware nicht wie ein Eigentümer in Gebrauch nehmen und alles unterlassen, was deren Wert beeinträchtigt.

5. Erfüllungsort und Gerichtsstand für beide Seiten ist Viechtach.

In letzter Minute

China Hologramm

Nach langem Suchen, konnten wir nun endlich die komplett benötigte Menge der abgebildeten Hologramm-Marke „Eröffnungsfeier der Olympiade“ beschaffen. Diese Ausgabe wurde in



China nicht an die Abonnenten verteilt und ist wegen der kleinen Auflage sehr gesucht.

91-0200 Hologramm-Marke aus Achter-Kleinbogen, postfrisch **1,85**
91-0201 dito gestempelt **1,85**
91-0202 kompletter Achter-Kleinbogen, postfrische Erhaltung **14,90**

MH „Vier Jahreszeiten“

Auf Seite 12 haben wir Ihnen die MH 68 und 75 ohne den „Grünen Punkt“ vorgestellt. Nun ist auch noch das MH 65 dazugekommen. Dieses dürfte interessant werden, da die Laufzeit sehr kurz ist. Bereits am 4. Juni erscheint das Nachfolge-MH „Varuschlacht“.



91-0205 Markenheftchen
65b, Vier Jahreszeiten, ohne Grünen Punkt, postfrische Erhaltung **16,50**
91-0206 dito gestempelt **16,50**

Zweifarbiger Sonderstempel

Soweit uns bekannt ist, hat die DP AG erstmals einen zweifarbigen Sonder-



stempel abgegeben. Dabei ist das Herz in der Mitte des Stempels rot eingefärbt worden.

91-0210 Illustrierter „Muttertagsbeleg mit zweifarb. Sonderstempel **1,90**

Kataloge

MICHEL-Kataloge kauft man selbstverständlich nur bei **uns**, denn Sie sparen dabei Zeit und Geld. Nutzen Sie unseren **portofreien Lieferservice** aller Michel-Kataloge. Wenn Sie bereits im voraus bestellen, liegt Ihnen der Katalog kurz nach dem Ausgabetag vor.

Hier eine Übersicht über die bisher bekannten Neuerscheinungen. Preisänderungen oder eine kurzfristige Verschiebung des Ausgabetales behalten wir uns vor.

9. Januar 2009

- EURO-Kursmünzen 2009 **9,95**

5. März 2009

- Münzen-Katalog Deutschland **19,80**

- Österreich-Spezial inkl. Ganzs. **48,00**

- Schweiz/Liechtenst. Spezial **48,00**

17. April 2009

- Deutschland-Spezial Band 1 **69,80**

- Deutschland-Spezial Band 2 **69,80**

- Nord- und Ostafrika UK 4 **79,00**

6. Mai 2009

- Mitteleuropa Katalog EK 1 **52,00**

12. Juni 2009

- Südwesteuropa Katalog EK 2 **52,00**

- Südeuropa-Katalog EK 3 **52,00**

- Ganzsachen Deutschland **49,80**

3. Juli 2009

- Deutschland Katalog incl. CD **38,00**

- Südosteuropa-Katalog EK 4 **52,00**

- Nordeuropa Katalog EK 5 **52,00**

14. August 2009

- Westeuropa-Katalog EK 6 **52,00**

11. September 2009

- Osteuropa-Katalog EK 7 **52,00**

- Südamerika UK 3 Band 1 **52,00**

- Südamerika UK 3 Band 2 **52,00**

- Südamerika Band 1+2 zus. **89,00**

9. Oktober 2009

- Feldpost Spezial 5. Auflage **69,80**

- Großbritannien-Spezial **69,80**

13. November 2009

- China UK 9, Band 1 2009/10 **52,00**

- neues Produkt Taschenbuch **19,80**

4. Dezember 2009

- Japan, Korea, Mongolei, GUS-Länder 2010, UK 9, Band 2 **52,00**

- Set UK 9 Band 1 + 2 zusamm. **89,00**

- Junior-Katalog **9,95**

- CEPT-Katalog 2010 **44,00**

- UNO-Spezial-Katalog 2010 **49,80**

- Motiv "Schiffe" Westeuropa **79,00**

Weitere aktuelle Michel-Kataloge

- Briefe Katalog 2008/09 **69,00**

- Rollenmarken-Spezial 2006 **39,80**

- Handbuch MH D. Reich 2009 **98,00**

- Privatpostm. vor 1945, Bd 1 **32,00**

- Nord/Mittelamerika UK 1 Teil **249,00**

- Karibik Katalog UK 2 **79,00**

- Australien/Ozeanien UK 7 **66,00**

Ungewöhnliche Ausgaben

Überraschung von der Insel Island

Die Post brachte im Oktober 2008 eine Briefmarke mit dem neuen „Imagine Peace“-Turm heraus, dem Gedenken an den Beatle John Lennon gewidmet. Die Ausgabe wurde traditionell im Offsetdruck hergestellt und dann im Siebdruck mit phosphoreszierender Leuchtfarbe überdruckt, so dass die Zeichnung Licht sammelt und im Dunkel leuchtet. Unter UV-Licht erscheint ein Bild von John Lennon.



91-0300 Marke mit „Imagine-Peace“-Turm, ** **1,70**

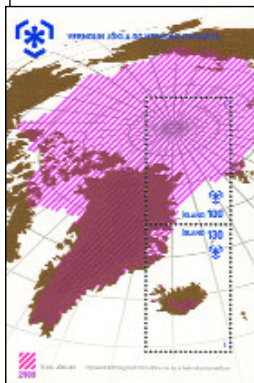

Der Block, der das Eis zum Schmelzen bringt

Fast täglich hören wir in unseren Medien von der Gefahr des Treibhauseffektes, der auf unser Klima ausgeübt wird. So steigt die Temperatur ständig an und beeinflusst die Gletscher- und Polarregionen ganz beträchtlich. Island nahm sich dieser Thematik an und gab einen Block heraus. Dabei ist die straffierte Fläche wärmeempfindlich und verschwindet bei einer Berührung. Auf diese Art und Weise vermittelt sie dem Sammler den Eindruck des

Zurückweichens der Eisdicke des Arktischen Ozeans.

91-0301 Block „Schutz der Polargebiete“, wie beschrieben, postfrisch **2,50**

Postverwaltung Guernsey - Marken mit Granit-Anteil

Ansichten der Londoner St.-Pauls-Kathedrale zeigen 6 Werte von Guernsey. Dabei befindet sich die Wertangabe auf dem Baustein als Gavur. Das Außergewöhnliche darin ist, dass sich auf den abgebildeten Steinen original Granitmaterial aus Guernsey befindet. Es ist in Pulverform aufgebracht und man kann es beim Anfassen eindeutig fühlen. Genau dieser Granit wurde bei der Renovierung der berühmten Kathedrale eingesetzt.

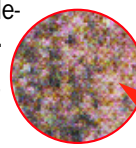

91-0302 Guernsey 6 Werte mit Granitpulver, ** **6,75**

Österreich - Goldblock

In drei Schritten ist dieses Gesamtkunstwerk hergestellt worden.

Schritt 1: Druck des Blockhintergrundes im Offsetverfahren.

Schritt2: Prägung mit 22-Karat Echtgoldfolie, um die herausragende Goldschmiedearbeit der Skulptur auf dem Block perfekt wiederzugeben.

Schritt3: Dreidimensionale Blindprägung



91-0303 Goldblock-Kunstwerk der „Königliche Salzstreuer“, postfrisch **6,75**

Österreich - Block „Silberpfeil“ in Lentikulartechnik

Diese Ausgabe, die auf spektakuläre Weise die beiden Themen „Technisches Museum Wien“ und „Mercedes Silberpfeil“ verbindet, ist ein weiteres Beispiel moderner Briefmarkengestaltung. Das in Lentikulartechnik produzierte Wertzeichen zeigt auf effektvolle Weise „die schönste Form der Technik“ in anschaulicher und beweglicher Tiefenwirkung.

91-0304 Block „Mercedes Silberpfeil“ in Lentikulartechnik, postfrisch **4,60**

Finnland - Block „Gründung Großfürstentum Finnland“ in Kleinstauflage

Finnlands Post überrascht viele Sammler: Block 53 "200. Jahrestag der Gründung des Großfürstentums Finnland" wurde auch in einer Auflage von nur 4000 rückseitig nummerierten Exemplaren mit 22-Karat-Goldauflage und einem Echtheitszertifikat als Set verkauft. Natürlich reicht diese Menge nicht aus, um der weltweiten Nachfrage gerecht zu werden. Wir konnten über Finnland einige dieser seltenen Blocks ankaufen und liefern so lange der Vorrat reicht.

91-0305 Block 53 Goldauflage, ** **TP 49,50**



Marken privater Postdienstleister - ein Sammelgebiet mit Zukunft

Postdienstleister „Arriva“

HALLER kann Ihnen anbieten:

91-0400 „200 Jahre Baden, mattes Papier“ neue Gebührenstufen 55/131/155/190 Cent, **	8,50
91-0401 dito Ersttags-Vollstempel 1.1.2007	8,60
91-0402 Ersttagsbrief (neutrales Kuvert)	9,80
91-0403 4 am Ersttag gelaufene Belege	13,00
91-0405 „550 Jahre Albert-Ludwigs-Universität“, Sondermarke mit Zuschlag 55 + 20 Cent, **	1,20
91-0406 dito Ersttags-Vollstempel 1.6.2007	1,20
91-0407 dito auf Ersttagsbrief (neutrales Kuvert)	2,30
91-0408 am Ersttag gelaufener Beleg	2,70
91-0410 „Weihnachten 2007“, 3 Zuschlagswerte zu 55+3 Cent, **	2,80
91-0411 dito Ersttags-Vollstempel	2,80
91-0412 dito FDC (neutr. Kuvert)	3,90
91-0413 3 am Ersttag gelaufene Belege mit entsprechender Abstempelung	7,50
91-0415 „Arriva sagt DANKESCHÖN“, Gratismarken mit neuen Gebührenstufen, 4 Werte 55 / 131 / 155 / 190 Cent, **	13,00
91-0416 dito mit Ersttags-Vollstempel 28.1.2008	13,00
91-0417 dito auf Ersttagsbrief (neutrales Kuvert)	14,00
91-0418 4 am Ersttag gelaufene Belege	17,50
91-0420 „200 Jahre Baden, mattes Papier - Nachauflage“ Ecken der Marken jetzt nicht mehr abgerundet. Alle vier Werte wurden an verschiedenen Tagen ausgegeben. 4 Werte selbstklebend 55/131/155/190 Cent, **	8,50
91-0421 dito mit Ersttags-Vollstempel	8,50
91-0422 dito auf Ersttagsbrief (neutrales Kuvert)	9,50
91-0423 4 am Ersttag gelaufene Belege	13,00
91-0425 „Weihnachten 2008“, 3 verschiedene Motive mit jeweils den Wertstufen 30 / 42 / 55 Cent, **	6,10
91-0426 dito mit Ersttags-Vollstempel 28.10.2008	6,20
91-0427 dito auf Ersttagsbrief (neutrales Kuvert)	7,20
91-0428 9 am Ersttag gelaufene Belege	19,50
91-0430 „Neujahr 2009“, 3 verschiedene Motive zu je 55 Cent, postfrische Erhaltung	2,60
91-0431 dito mit Ersttags-Vollstempel 10.11.2008	2,70
91-0432 dito auf Ersttagsbrief (neutrales Kuvert)	3,70
91-0433 3 am Ersttag gelaufene Belege	7,00



91-0435 „Blockausgabe zur 150.000.000 Sendung“, selbstklebend, mit je 2 Marken „Dankeschön“ und „Vertrauensbeweise“ zu je 55 Cent, ** **3,50**

91-0436 dito Ersttags-Vollstempel 18.11.08 **3,50**

91-0437 dito auf Ersttagsbrief (neutrales Kuvert) mit Ersttagsstempel **4,60**

91-0439 2 am Ersttag gelaufene Belege **4,90**

Dienstleister „Allgäu Mail“

91-0445 „Euregio-Musikfestival“, 5 W. 44/52/86/138/209 Cent, **	8,40
91-0446 dito mit Ersttags-Vollstempel 23. Oktober 2008	8,50
91-0447 dito auf Ersttagsbrief (neutrales Kuvert)	9,50
91-0448 offizielle Klappkarte mit allen 5 Marken und ESSt	13,60
91-0449 5 am Ersttag gelaufene Belege mit entspr. Abstempelung	14,50



Postdienstleister „Citipost Nordwest“

91-0450 „Gratismarke Valentinstag 2009“, postfrisch	2,90
91-0451 gestempelt 14.2.09	2,90
91-0452 dito auf Ersttagsbrief (neutrales Kuvert) mit Ersttagsstempel	3,90
91-0453 kpl. Zeitungsannonce mit zwei eingedruckten Marken (*)	7,00
91-0454 am Ersttag gelaufener Beleg, entspr. Abst.	2,50
91-0455 „Paketmarken“, 690/990/1500 Cent, **	47,70
91-0456 dito mit Ersttagsstempel 2. März 2009	47,70



Postdienstleister „DEBEX“

91-0460 „Ansichten“, 5 W. selbstkl. 40/49/90/128/191 Cent, **	9,50
91-0461 dito mit Ersttags-Vollstempel 8. August 2008	9,50
91-0462 dito auf Ersttagsbrief (neutrales Kuvert) mit Ersttags-Tagesstempel 8. August 2008	9,50
91-0463 5 am Ersttag gelaufene Belege	15,50
91-0465 „Logo mit verschiedenen Farben“, 5 Werte selbstklebend 40/49/90/128/191 Cent, **	7,95
91-0466 dito mit Ersttags-Vollstempel 11. 12. 2008	8,00
91-0467 dito auf Ersttagsbrief (neutrales Kuvert)	9,00
91-0468 5 am Ersttag gelaufene Belege	14,50



Postdienstleister „Intermed Service“

Praxisbedarf
Sprechstundenbedarf
Kunden dienst

INTERMED SERVICE
€ 0,44

Für Brief- und Pakettransport
ISG Intermed Service - im Auftrag der LADR Laboratorien

Dieser Dienstleister hat sich der Beförderung von Post und Paketen zwischen Ärzten und Laboreinrichtungen angenommen. Eine Abstempelung der Marken ist nicht vorgesehen. Wir bieten an:

91-0470 „Logo“ (Abbildung oben) 44 Cent, ** **3,90**

91-0471 dito gelaufener Brief (Marke nicht gestemp.) **3,90**

91-0475 „Logo von Intermed und dem Laborverbund“ (Abbildung unten) 44 Cent, postfrische Erhaltung **3,90**

91-0476 dito gelaufener Brief (Marke nicht gestemp.) **3,90**



Postdienstleister „InWiLog Ltd.“

Dieses Unternehmen ist seit 2005 tätig. Für Privatkunden wurden Briefkästen aufgestellt. Wir können Ihnen anbieten:

91-0480 Ausgabe „Stiftung Posaunenwerk“, 4 Werte 50 / 85 / 135 / 190 Cent, **	7,35
91-0481 dito mit Ersttags-Sonderstempel 15. September 2008	7,40
91-0482 dito auf FDC (neutrales Kuvert)	8,40
91-0483 4 am Ersttag gelaufene Belege	12,50



Postdienstleister „Citipost Osnabrück“

91-0490 Ausgabe „Baudenkmäler der Region“, 5 Werte selbstklebend 44 / 54 / 89 / 144 / 219 Cent, **	8,80
91-0491 dito Est 1.2.2008	8,80
91-0492 dito FDC (neutr. Kuvert)	9,90
91-0493 4 am Erst. gel. Belege ausv.	ausv.
91-0495 Ausgabe „Rathaus Mep-pen“, ohne Werteindruck **	0,85
91-0496 dito mit Ersttags-Stempel 5.11.2008	0,85
91-0497 dito auf Ersttagsbrief (neutrales Kuvert)	1,90
91-0498 am Ersttag gelaufener Beleg	2,50



Marken privater Postdienstleister - ein Sammelgebiet mit Zukunft



Dienstleister „Express Schatztruhe“

Nachfolgend unser Angebot. Bitte beachten Sie, dass die Auflagezahlen dieser Ausgaben größtenteils nur bei 300 Stück liegen!!

Ausgabe „Kind Lilli“ - 2.5.2008

91-0500	1 Wert selbstkleb. zu 45 Cent, **	0,70
91-0501	dito mit Ersttags-Stempel	0,75
91-0502	dito auf FDC (neutrales Kuvert)	1,90
91-0503	am Erstag gelaufener Beleg	2,50

Ausgabe „Pferdekutsche“ - 2.6.2008

91-0505	1 Wert selbstkleb. zu 45 Cent, **	0,70
91-0506	dito mit Ersttags-Stempel	0,75
91-0507	dito auf FDC (neutrales Kuvert)	1,90
91-0508	am Erstag gelaufener Beleg	2,50

Ausgabe „Oldtimer“ - 2.6.2008

91-0510	10 Werte selbstkl. zu je 45 Cent, **	7,20
91-0511	dito mit Ersttags-Stempel	7,30
91-0512	dito auf 2 FDCs (neutrales Kuvert)	9,20
91-0513	10 am Erstag gelaufene Belege	19,50

Ausgabe „Ausgleichsmarke“ - 1.8.2008

91-0515	1 Wert selbstkleb. zu 5 Cent, **	0,10
91-0516	dito mit Ersttags-Stempel	0,10
91-0517	dito auf FDC (neutrales Kuvert)	1,20
91-0518	am Erstag gelaufener Beleg	2,50

Ausgabe „Feuerwehrautos“ - 1.8.2008

91-0520	10 Werte selbstklebend zu je 45 Cent, **	7,20
91-0521	dito mit Ersttags-Stempel	7,30
91-0522	dito auf 2 FDCs (neutrales Kuvert)	9,20
91-0523	10 am Erstag gelaufene Belege	19,50

Ausgabe „Porzellanwerk“ - 1.8.2008

91-0525	1 Wert selbstklebend zu 45 Cent, **	0,70
91-0526	dito mit Ersttags-Stempel	0,75
91-0527	dito auf Ersttagsbrief (neutrales Kuvert)	1,90
91-0528	am Erstag gelaufener Beleg	2,50

Ausgabe „Hochzeit mit Fahrrad“ - 1.8.2008

91-0530	1 Wert selbstklebend zu 45 Cent, **	0,70
91-0531	dito mit Ersttags-Stempel	0,75
91-0532	dito auf Ersttagsbrief (neutrales Kuvert)	1,90
91-0533	am Erstag gelaufener Beleg	2,50

Ausgabe „Flaggen I“ - 22.9.2008

91-0535	10 Werte selbstklebend zu je 45 Cent, **	7,20
91-0536	dito mit Ersttags-Stempel	7,30
91-0537	dito auf 2 Ersttagsbriefen (neutrales Kuvert)	9,20
91-0538	10 am Erstag gelaufene Belege	19,50

Ausgabe „Pflanzen/Tiere“ - 22.9.2008

91-0540	5 Werte selbstklebend zu je 50 Cent, **	4,00
91-0541	dito mit Ersttags-Stempel	4,00
91-0542	dito auf Ersttagsbrief (neutrales Kuvert)	4,90
91-0543	5 am Erstag gelaufene Belege	12,50

Ausgabe „Flaggen II“ - 28.10.2008 (siehe Abbildung)

91-0545	10 Werte selbstklebend zu je 45 Cent, **	7,20
91-0546	dito mit Ersttags-Stempel	7,30
91-0547	dito auf 2 Ersttagsbriefen (neutrales Kuvert)	9,20
91-0548	10 am Erstag gelaufene Belege	19,50

Ausgabe „Gebäude/Straße“ - 28.10.2008

91-0550	5 Werte selbstklebend zu je 50 Cent, **	4,00
91-0551	dito mit Ersttags-Stempel	4,00
91-0552	dito auf Ersttagsbrief (neutrales Kuvert)	4,90
91-0553	5 am Erstag gelaufene Belege	12,50

Ausgabe „Fische“ - 10.12.2008

91-0555	25 W. in Wertst. zu 40/50/85/130/200 **	37,90
91-0556	dito mit Ersttags-Stempel	37,90
91-0557	dito auf 5 Ersttagsbriefen (neutrales Kuvert)	39,50
91-0558	23 am Erstag gelaufene Belege	58,50

Dienstleister „Märk. Post“

Das seit ca. 2000 als Briefdienstleister tätige Unternehmen hat im April 2008 das Dienstleistungsangebot auf Privatkunden erweitert und am 1. Dezember erstmals eigene Briefmarken herausgegeben. Wir können Ihnen anbieten:



91-0560	Ausgabe „Sehenswürdigkeiten“, 5 Werte nassklebend 42 / 46 / 70 / 120 / 168 Cent, **	7,00
91-0561	dito gestempelt mit Ersttags-Sonderstempel	7,10
91-0562	dito auf Ersttagsbrief (neutrales Kuvert)	8,20
91-0563	dito offizielle Ersttags-Klappkarte	11,50
91-0564	5 am Erstag gelaufene Belege	13,50
91-0565	Ausgabe „Sehenswürdigkeiten“, 5 Werte selbstklebend 42 / 46 / 70 / 120 / 168 Cent, **	7,00
91-0566	dito gestempelt mit Ersttags-Sonderstempel	7,10
91-0567	dito auf Ersttagsbrief (neutrales Kuvert)	8,20
91-0568	5 am Erstag gelaufene Belege	13,50

Dienstleister „Thüringer Post Service“

91-0570 Ausgabe „Erfurter Wahrzeichen“ 5 selbstkl. Werte, 45 / 50 / 86 / 142 / 194 Cent, 8,25



91-0571	dito mit Ersttags-Sonderstempel 1.7.2008	8,30
91-0572	dito auf Ersttagsbrief (neutrales Kuvert)	9,40
91-0573	5 am Erstag gelaufene Belege	14,50

Postdienstleister „Saarriva“

Nachfolgend möchten wir Ihnen die Weihnachtsblocks der Jahre 2007 und 2008 vorstellen und anbieten.

91-0580 Block 4 I, oberhalb des Bildes ist eingedruckt „saarriva, Unternehmensbereich der Regio Print-Vertrieb GmbH...“ Block Weihnachten 2007, ** 1,00



91-0581	dito mit Ersttags-Sonderstempel	1,00
91-0582	dito auf Ersttagsbrief (neutrales Kuvert)	2,50
91-0583	am Erstag gelaufener Beleg mit Blockfrank.	2,80
91-0585 Block 4 II, Eindruck oberhalb des Bildes „zugestellt durch saarriva“ Weihnachtsblock 2007, **	1,00	
91-0586	dito mit Ersttags-Sonderstempel	1,00
91-0587	dito auf Ersttagsbrief (neutrales Kuvert)	2,50
91-0588	am Erstag gelaufener Beleg	2,80
91-0590 Block 5, Weihnachten 2008, postfrisch	1,00	
91-0591	dito mit Ersttags-Sonderstempel	1,00
91-0592	dito auf Ersttagsbrief (neutrales Kuvert)	2,50
91-0593	am Erstag gelaufener Beleg	2,80

ABO-Möglichkeiten Privatpostmarken

Bitte notieren Sie für postfrische Ausgaben die ABO-Bestellnummer a267/A01, für gestempelt a267/B01 für FDC a267/C01. Für Ganzsachen postfrisch a267/G01, für gestempelt a267/g01. Für Zusammendruck-Kombinationen postfrisch a267/A20, dito für gestempelt a267/B20. Für Markenheftchen postfrisch a267/A22, dito für gestempelt a267/B22. Sollten Sie Motiv-Sammler sein, dann erfüllen wir auch hier Ihre Wünsche. Teilen Sie uns einfach Ihr Motivgebiet mit und welche Erhaltungsform Sie wünschen.

Marken privater Postdienstleister - ein Sammelgebiet mit Zukunft



Postdienstleister „Biber Post“

Viele Sammler jagen den unterschiedlichen Code-Aufdrucken, die bei Nachdrucken teils anders sind, nach. Der neueste Code und die neue Stellung des Logos können Sie der Abbildung entnehmen. Eine detaillierte Aufstellung der Ausgaben finden Sie in unserer Internet-Preisliste.

91-0600 Neuausgabe „ Sehenswürdigkeiten “, mit geänderter Strichcode und Logo jetzt rechts oben sowie neuen Werteindrucken 42 / 84 / 116 / 179 Cent, **	7,50
91-0601 dito mit Ersttags-Stempel 26.1.2009	7,50
91-0602 dito Ersttagsbrief (neutrales Kuvert)	8,00
91-0603 4 am Ersttag gelaufene Belege	12,90
91-0610 Neuausgabe „ Weihnachten 2006 “, mit geänderter Strichcode und Logo jetzt rechts oben sowie neuem Werteindruck, jetzt 42 Cent, postfrische Erhaltung	1,50
91-0611 dito mit Ersttags-Stempel 21.1.2009	1,50
91-0612 dito Ersttagsbrief (neutrales Kuvert)	2,50
91-0613 am Ersttag gelaufener Beleg	2,50
91-0615 Neuausgabe „ 15. Harzfest “, mit geändertem Strichcode und Logo jetzt rechts oben sowie neuem Werteindruck, jetzt 42 Cent, postfrische Erhaltung	1,50
91-0616 dito mit Ersttags-Stempel 24.3.2009	1,50
91-0617 dito Ersttagsbrief (neutrales Kuvert)	2,50
91-0618 am Ersttag gelaufener Beleg	2,50
91-0620 Neuausgabe „ 16. Harzfest “, mit geändertem Strichcode und Logo jetzt rechts oben, postfrisch	1,50
91-0621 dito mit Ersttags-Stempel 24.3.2009	1,50
91-0622 dito Ersttagsbrief (neutrales Kuvert)	2,50
91-0623 am Ersttag gelaufener Beleg	2,50
91-0625 Neuausgabe „ Baumkuchenstadt “, mit geändertem Strichcode und Logo jetzt rechts oben, postfrisch	1,00
91-0626 dito mit Ersttags-Stempel 11.11.2008	1,00
91-0627 dito Ersttagsbrief (neutrales Kuvert)	2,50
91-0628 am Ersttag gelaufener Beleg	2,50
91-0630 Ausg. „ Kinderzeichnungen II “, geänderter Strichcode, Logo rechts oben, 42 / 84 / 116 / 179 C. **	6,75
91-0631 dito mit Ersttags-Stempel 11.11.2008	6,75
91-0632 dito Ersttagsbrief (neutrales Kuvert)	7,90
91-0633 4 am Ersttag gelaufene Belege	12,90
91-0635 Ausgabe „ Weihnachten 2008 “, mit geändertem Strichcode und Logo rechts oben, 42 Cent, **	0,70
91-0636 dito mit Ersttags-Stempel 18.11.2008	0,70
91-0637 dito Ersttagsbrief (neutrales Kuvert)	1,60
91-0638 am Ersttag gelaufener Beleg	2,30
91-0640 Ausgabe „ Straßenbahnen “, mit geändertem Strichcode und Logo rechts oben, 4 Werte 42 / 84 / 116 / 179 Cent, postfrische Erhaltung	6,75
91-0641 dito mit Ersttags-Stempel 11.3.2009	6,75
91-0642 dito Ersttagsbrief (neutrales Kuvert)	7,90
91-0643 4 am Ersttag gelaufene Belege	12,90
91-0645 Ausgabe „ Ostern 2009 “, mit geändertem Strichcode und Logo rechts oben, 42 Cent, postfrisch	0,70
91-0646 dito mit Ersttags-Stempel 25.3.2009	0,70
91-0647 dito Ersttagsbrief (neutrales Kuvert)	1,60
91-0648 am Ersttag gelaufener Beleg	2,30
91-0605 Ausgabe „ 800 Jahre Magdeburger Dom “, geänderter Strichcode und Logo jetzt rechts oben, 42 ct **	0,70
91-0606 dito mit Ersttags-Stempel 25.4.2009	0,70
91-0607 dito Ersttagsbrief (neutrales Kuvert)	1,60
91-0608 4 am Ersttag gelaufene Belege	2,30

Privatpostmarken - auch für Motiv-Sammler !!

Postdienstleister „MZZ Briefdienst“

Das abgebildete Schreiben (DIN A4) wurde auf gummierten Briefmarkenpapier hergestellt und in einem speziell dafür hergestellten Fensterumschlag (Ganzsache UE1) in der Leitregion 06 versandt. Die im Bogen eingedruckte 113 Cent Marke macht diesen zu einem besonderen Highlight. Die Marke aus dem Briefbogen unterscheidet sich von der aus dem Zehnerbogen anhand der Farbe. Während die aus dem Briefbogen braun ist, erscheint die aus dem Zehnerbogen eher grünlich. Es liegt nur eine kleine Menge vor, deshalb sollten Sie schnell zugreifen!



91-0650 abgebildeter Briefbogen mit 113 Cent-M. **	17,50
91-0651 dito mit Ersttags-Sonderstempel	17,90
91-0652 Fensterkuvert (Format DIN lang) mit eingedruckter 41 Cent „Händel-Marke“, ungebraucht	3,50
91-0653 dito mit Ersttags-Sonderstempel	3,50



Anlässlich des 250. Todestages von Georg Friedrich Händel ist vom Dienstleister ein Satz und ein Block aufgelegt worden. Da sich auf dem Block (siehe Pfeil)

ein Schreibfehler „**Herausgeber**“ befindet, wurde der Block nochmals neu gedruckt. Wir bieten Ihnen an:

91-0655 Ausgabe „ Händel “ aus Zehnerbogen, 4 nassklebende Werte 41 / 82 / 113 / 174 Cent, postfrisch	6,50
91-0656 dito mit Ersttags-Sonderstempel	6,50
91-0657 dito auf Ersttagsbrief (neutrales Kuvert)	7,60
91-0658 kpl. Satz als Zwischenstegpaar, postfrisch	13,00
91-0659 4 am Ersttag gelaufene Belege	12,00
91-0665 „ Händel-Block, mit Schreibfehler “, s. Abb. **	6,50
91-0666 dito mit Ersttags-Sonderstempel	6,50
91-0667 dito auf Ersttagsbrief (neutrales Kuvert)	7,60
91-0670 „ Händel-Block, Nachauflage “ mit richtigem Schreibfehler „Herausgeber“, postfrische Erhaltung	6,50
91-0671 dito mit Ersttags-Sonderstempel	6,50
91-0672 dito auf Ersttagsbrief (neutrales Kuvert)	7,60

Postdienstleister „Kraftverkehr Torgau“

91-0680 Ausgabe „ Wintergrüße aus Torgau “, 45 Cent selbstkleb., **	0,75
91-0681 dito mit Ersttags-Stempel	0,80
91-0682 dito auf Ersttagsbrief (neutrales Kuvert)	1,90
91-0683 am Ersttag gelauf. Beleg	2,50



Marken privater Postdienstleister - ein Sammelgebiet mit Zukunft

Dienstl. „Volks-/Raiffeisenbank Meißen“

Seit 2008 besteht die Möglichkeit über die Volks-/Raiffeisenbanken im Bezirk Meißen Post einzuliefern. Seit dem 18. August 2008 stehen dafür eigene Briefmarken zur Verfügung. Hinweis: Bildgleiche Marken aus Bogen bzw. Markenheftchen unterscheiden sich anhand des Papiers und der Markenoberfläche. Bogenmarken haben eine matte Oberfläche, Marken aus MH haben eine glänzende Oberfläche.



91-0700 Ausgabe „ Meißen “ selbstklebend 5 Werte aus Zehnerbogen , 45 / 45 / 45 / 115 / 165 Cent, **	6,60
91-0701 dito mit Ersttags-Sonderstempel 18.8.2008	6,70
91-0702 dito auf Ersttagsbrief (neutrales Kuvert)	7,70
91-0703 offizielle Ersttags-Klappkarte	11,50
91-0704 5 am Ersttag gelaufene Belege	13,50
91-0705 Ausgabe „ Meißen/Raiffeisen/Schulze-Delitsch “ selbstklebend 3 W. aus MH , 45 / 115 / 165 Cent, **	5,20
91-0706 dito mit Ersttags-Sonderstempel 18.8.2008	5,20
91-0707 dito auf Ersttagsbrief (neutrales Kuvert)	6,30
91-0708 MH mit 8 x 45 Cent „ Meißen “, **	5,70
91-0709 MH mit 4x45, 2x115, 2x165 Cent, **	11,80
91-0710 MH mit 4 x 115 Cent „ Raiffeisen “, **	7,30
91-0711 3 am Ersttag gelaufene Belege	9,00
91-0715 Ausgabe „ Raiffeisen/Schulze-Delitsch “ selbstklebend 2 Werte aus Zehnerbogen , 115 / 165 Cent, **	4,40
91-0716 dito mit Ersttags-Sonderstempel 18.8.2008	4,50
91-0717 dito auf Ersttagsbrief (neutrales Kuvert)	5,50
91-0718 2 am Ersttag gelaufene Belege	6,50
91-0720 Ausgabe „ Radeburg “ selbstklebend 5 Werte aus Zehnerbogen , 45 / 45 / 45 / 115 / 165 Cent, **	6,60
91-0721 dito mit Ersttags-Sonderstempel 25.8.2008	6,70
91-0722 dito auf Ersttagsbrief (neutrales Kuvert)	7,70
91-0723 offizielle Ersttags-Klappkarte	11,50
91-0724 5 am Ersttag gelaufene Belege	13,50
91-0725 Ausg. „ Radeburg “ sk 3 W. aus MH , 45 c **	0,70
91-0726 dito mit Ersttags-Sonderstempel 25.8.2008	0,70
91-0727 dito auf Ersttagsbrief (neutrales Kuvert)	1,80
91-0728 MH mit 8 x 45 Cent „ Radeburg “, **	5,70
91-0729 am Ersttag gelaufener Beleg	2,50
91-0730 Ausgabe „ Radebeul “ selbstklebend 5 Werte aus Zehnerbogen , 45 / 45 / 45 / 115 / 165 Cent, **	6,60
91-0731 dito mit Ersttags-Sonderstempel 1.9.2008	6,70
91-0732 dito auf Ersttagsbrief (neutrales Kuvert)	7,70
91-0733 offizielle Ersttags-Klappkarte	11,50
91-0734 5 am Ersttag gelaufene Belege	13,50
91-0735 Ausg. „ Radebeul “ sk 3 W. aus MH , 45 c **	0,70
91-0736 dito mit Ersttags-Sonderstempel 1.9.2008	0,70
91-0737 dito auf Ersttagsbrief (neutrales Kuvert)	1,80
91-0738 MH mit 8 x 45 Cent „ Radebeul “, **	5,70
91-0739 am Ersttag gelaufener Beleg	2,50
91-0740 Ausgabe „ Priestewitz “ selbstklebend 3 Werte aus Zehnerbogen , 45 / 115 / 165 Cent, postfrisch	5,20
91-0741 dito mit Ersttags-Sonderstempel 8.9.2008	5,30
91-0742 dito auf Ersttagsbrief (neutrales Kuvert)	6,30
91-0743 offizielle Ersttags-Klappkarte	11,50
91-0744 3 am Ersttag gelaufene Belege	9,00
91-0745 Ausg. „ Priestewitz “ sk 3 W. aus MH , 45 c **	0,70
91-0746 dito mit Ersttags-Sonderstempel 8.9.2008	0,70
91-0747 dito auf Ersttagsbrief (neutrales Kuvert)	1,80
91-0748 MH mit 8 x 45 Cent „ Priestewitz “, **	5,70
91-0749 am Ersttag gelaufener Beleg	2,50

Postdienstleister „Turbo Post“

91-0750 Ausgabe „**750 Jahre Neuruppin**“, geänderte Portostufen, aus **Zehnerbogen**, 4 Werte 50 / 85 / 125 / 180 Cent, **
 6,80 || **91-0751** dito Ersttags-Stempel 1.5.08 | **6,90** |
| **91-0752** dito auf FDC (neutrales Kuvert) | **8,10** |



91-0753 4 am Ersttag gelaufene Belege	14,00
91-0754 Ausgabe „ 750 Jahre Neuruppin “, als Zusammendruckbogen , 4 Werte 50 / 85 / 125 / 180 Cent, **	6,80
91-0755 dito mit Ersttags-Stempel 1.5.2008	6,90
91-0756 dito auf Ersttagsbrief (neutrales Kuvert)	8,10
91-0760 Ausgabe „ 750 J. Neuruppin “, geänderte Portostufen, selbstklebend , 4 W. 50 / 85 / 125 / 180 Cent **	6,80
91-0761 dito mit Ersttags-Stempel 1.5.2008	6,90
91-0762 dito auf Ersttagsbrief (neutrales Kuvert)	8,10
91-0763 4 am Ersttag gelaufene Belege	14,00
91-0765 Ausgabe „ Landkreis Oberhavel “, 5 Werte nassklebend 45 / 50 / 85 / 125 / 180 Cent, **	7,50
91-0766 dito mit Ersttags-Stempel 1.5.2008	7,50
91-0767 dito auf Ersttagsbrief (neutrales Kuvert)	8,80
91-0768 5 am Ersttag gelaufene Belege	14,50
91-0769 Ausgabe „ Landkreis Oberhavel “, 5 Werte als Zusammendruckbogen 45 / 50 / 85 / 125 / 180 Cent **	7,50
91-0770 dito mit Ersttags-Stempel 1.5.2008	7,50
91-0771 dito auf Ersttagsbrief (neutrales Kuvert)	8,80
91-0772 offiziell. FDC mit 2er und 3er ZD aus ZD-B	9,30
91-0773 Ausgabe „ Landkreis Oberhavel “, 4 Werte als ZD-Bogen 50 / 85 / 125 / 180 Cent, siehe Abb. oben **	6,80
91-0774 dito mit Ersttags-Stempel 1.5.2008	6,90
91-0775 dito auf Ersttagsbrief (neutrales Kuvert)	7,90
91-0776 Ausgabe „ Landkreis Oberhavel “, selbstklebend , 5 Werte 45 / 50 / 85 / 125 / 180 Cent **	7,50
91-0777 dito mit Ersttags-Stempel 1.5.2008	7,50
91-0778 dito auf Ersttagsbrief (neutrales Kuvert)	8,80
91-0779 5 am Ersttag gelaufene Belege	14,50
91-0780 Ausgabe „ Freizeit im Ruppiner Land “, 5 Werte nassklebend 45 / 50 / 85 / 125 / 180 Cent, **	7,50
91-0781 dito mit Ersttags-Stempel 1.5.2008	7,50
91-0782 dito auf Ersttagsbrief (neutrales Kuvert)	8,80
91-0783 5 am Ersttag gelaufene Belege	14,50
91-0784 Ausgabe „ Landkreis Oberhavel “, 5 Werte als Zusammendruckbogen 45 / 50 / 85 / 125 / 180 Cent **	7,50
91-0785 dito mit Ersttags-Stempel 1.5.2008	7,50
91-0786 dito auf Ersttagsbrief (neutrales Kuvert)	8,80
91-0787 offiziell. FDC mit 2er und 3er ZD aus ZD-B	9,30
91-0788 Ausgabe „ Landkreis Oberhavel “, 4 Werte als ZD-Bogen 50 / 85 / 125 / 180 Cent, siehe Abb. oben **	6,80
91-0789 dito mit Ersttags-Stempel 1.5.2008	6,90
91-0790 dito auf Ersttagsbrief (neutrales Kuvert)	7,90
91-0791 Ausgabe „ Landkreis Oberhavel “, selbstklebend , 5 Werte 45 / 50 / 85 / 125 / 180 Cent **	7,50
91-0792 dito mit Ersttags-Stempel 1.5.2008	7,50
91-0793 dito auf Ersttagsbrief (neutrales Kuvert)	8,80
91-0794 5 am Ersttag gelaufene Belege	14,50
91-0795 Ausgabe „ Päckchenmarke “, selbstklebend , 380 Cent **	5,90
91-0796 dito mit Ersttags-Stempel	5,90
91-0797 dito FDC (neutrales Kuvert)	6,75
91-0798 Päckchenausschnitt, Beleg	7,00



Marken privater Postdienstleister - ein Sammelgebiet mit Zukunft

Postdienstleister „Zustelldienst Musiol“



91-0800 Ausg. „ Pilze “ 5 W. selbstkl. zu 45 Cent **	4,00
91-0801 dito mit Ersttags-Stempel 6.11.2008	4,00
91-0802 dito auf Ersttagsbrief (neutrales Kuvert)	4,70
91-0803 5 am Ersttag gelaufene Belege	11,50
91-0805 Ausgabe „ Schmetterlinge “ 10 W. selbstklebend zu 45 Cent (siehe auch Abbildung), postfrisch	8,50
91-0806 dito mit Ersttags-Stempel 6.11.2008	8,50
91-0807 dito auf Ersttagsbrief (neutrales Kuvert)	11,50
91-0808 10 am Ersttag gelaufene Belege	19,50
91-0810 Ausg. „ Weihnachten 08 “ 42 / 45 Cent **	1,50
91-0811 dito mit Ersttags-Stempel 10.12.2008	1,50
91-0812 dito auf Ersttagsbrief (neutrales Kuvert)	2,50
91-0813 2 am Ersttag gelaufene Belege	4,50
91-0815 Ausg. „ Bauwerke “ 10 W. sk zu 45 Cent **	8,50
91-0816 dito mit Ersttags-Stempel 17.2.2009	8,50
91-0817 dito auf Ersttagsbrief (neutrales Kuvert)	8,50
91-0818 10 am Ersttag gelaufene Belege	21,00
91-0820 Ausg. „ Ostern “ 5 W. selbstkl. zu 45 Cent **	3,60
91-0821 dito mit Ersttags-Stempel 4.4.2009	3,60
91-0822 dito auf Ersttagsbrief (neutrales Kuvert)	4,70
91-0823 5 am Ersttag gelaufene Belege	11,50

Postdienstleister „Optimail“



91-0825 Rollenmarke (ohne rückseitige Nr) „ 150. Geburtstag Kaiser Wilhelm II “ selbstklebend 230 Cent, postfrisch	3,60
91-0826 dito Ersttags-St. 27.1.2009	3,60
91-0827 dito auf FDC (neutr. Kuvert)	4,80
91-0828 offizielles Ersttagsblatt	12,75
91-0829 5er Streifen (ohne Nr), **	18,00
91-0830 am Ersttag gelaufener Beleg	4,00

Postdienstleister „Post modern“

Da haben die Sammler gestaunt, als letztes Jahr von Post-modern ein Adventskalender erschien. Hinter jedem Türchen verbirgt sich statt Schokolade jeweils eine andere Briefmarke (dreieckige, runde) mit einem stimmungsvollen Weihnachtsmotiv. Die 24 enthaltenen, selbstklebenden Marken haben einen Portowert von 17,14 Euro. Nachfolgend alle Neuausgaben dieses Dienstleisters.



91-0835 Ausgabe „ Adventskalender “ 24 selbstklebende Marken, **	20,70
91-0836 dito Ersttags-Stempel 3.11.2008	20,70
91-0837 dito auf 4 FDCs (neutrale Kuverts)	25,50
91-0838 24 am Ersttag gelaufene Belege	29,50
91-0840 Ausgabe „ 5. J. Sarrasani “ 46 Cent sk, **	0,75
91-0841 dito mit Ersttags-Stempel 23.10.2008	0,75
91-0842 dito auf Ersttagsbrief (neutrales Kuvert)	1,90
91-0843 offizielle Ersttags-Klappkarte	10,85

.....weiter mit Post modern

91-0844 am Ersttag gelaufener Beleg	2,50
91-0850 Ausg. „ Sächs. Erfindungen - Perlonstrumpf “ geändertes Markenbild, feinere Zähnung, 127 Cent, postfrisch	2,00
91-0851 dito Ersttags-Stemp. 11.12.08	2,00
91-0852 dito auf FDC (neutrales Kuvert)	3,15
91-0853 am Ersttag gelaufener Beleg	3,20
91-0855 Ausg. „ Sächs. Erfindungen - Briefträger “ geänd. Markenbild, fein. Zähng. 49 Cent sk **	0,80
91-0856 dito mit Ersttags-Stempel 15.12.2008	0,80
91-0857 dito auf Ersttagsbrief (neutrales Kuvert)	1,90
91-0858 am Ersttag gelaufener Beleg	2,50
91-0860 Ausgabe „ Sparkasse “ (feinere Zähnung, Portoänderung jetzt auf 49 Cent selbstklebend, postfrisch	0,80
91-0861 dito mit Ersttags-Stempel 22.12.2008	0,80
91-0862 dito auf Ersttagsbrief (neutrales Kuvert)	1,90
91-0863 am Ersttag gelaufener Beleg	2,50
91-0865 „ Sparkasse Meissen “ 49 ct sk, s. Abb. **	0,80
91-0866 dito mit Ersttags-Stempel 2.1.2009	0,80
91-0867 dito auf Ersttagsbrief (neutrales Kuvert)	1,90
91-0868 am Ersttag gelaufener Beleg	2,50
91-0870 Block „ Spark. Meissen “ 2x49 Cent sk **	1,85
91-0871 dito mit Ersttags-Stempel 2.1.2009	1,85
91-0872 dito auf Ersttagsbrief (neutrales Kuvert)	2,90
91-0875 Ausgabe „ Fußball in Görlitz “ 49 ct sk, **	0,75
91-0876 dito mit Ersttags-Stempel 2.1.2009	0,75
91-0877 dito auf Ersttagsbrief (neutrales Kuvert)	1,90
91-0878 am Ersttag gelaufener Beleg	2,50



Postdienstleister „Nordkurier“

91-0880 Ausg. „ Greifswalder Weihnachtsmarkt “ 42 Cent selbstklebend, **	0,65
91-0881 dito Ersttags-Stempel 17.11.08	0,70
91-0882 dito auf FDC (neutrales Kuvert)	1,95
91-0883 am Ersttag gelaufener Beleg	2,50
91-0884 Block, s. Abb.	
„ Greifswalder Weihnachtsmarkt “ 42 Cent, **	2,50
91-0885 dito mit Ersttags-Stempel 17.11.2008	2,50
91-0886 dito auf Ersttagsbrief (neutrales Kuvert)	3,30
91-0887 am Ersttag gelaufener Beleg	3,50
91-0888 „ Berüh. Köpfe “ 42/86/119/162 ct sk **	6,35
91-0889 dito mit Ersttags-Stempel 24.11.2008	6,40
91-0890 dito auf Ersttagsbrief (neutrales Kuvert)	7,45
91-0891 4 am Ersttag gelaufene Belege	12,00
91-0892 ZD-Bogen „ Berühmte Köpfe “ mit weißer Bogenumrandung 42/86/119/162 Cent, **	6,35
91-0893 dito mit Ersttags-Stempel 24.11.2008	6,40
91-0894 dito auf Ersttagsbrief (neutrales Kuvert)	7,45
91-0895 dito offizieller Ersttagsbrief, illustriert	8,90
91-0896 4 am Ersttag gelaufene Belege	12,00
91-0897 ZD-Bogen „ Berüh. Köpfe “ mit Schmuckrand	6,35
91-0898 dito mit Ersttags-Stempel 24.11.2008	6,40
91-0899 dito auf Ersttagsbrief (neutrales Kuvert)	7,45
91-0900 4 am Ersttag gelaufene Belege	12,00
91-0901 „ Weihnachten Meckl. Vorp. “ 42 ct sk **	0,65
91-0902 dito mit Ersttags-Stempel 1.12.2008	0,70
91-0903 dito auf Ersttagsbrief (neutrales Kuvert)	1,95
91-0904 am Ersttag gelaufener Beleg	2,50

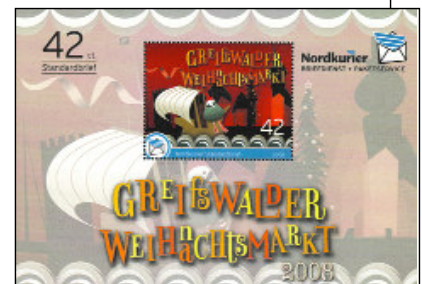

Amtliche Produkte - Klappkarten, Kuverts

Ausgaben zur aktuellen Klappkarten-Serie

Was zu erwarten war, zeichnet sich immer mehr ab. Die starke Nachfrage nach den Ausgaben zu dieser Serie und die limitierten Auflagen (teilweise unter 1000 Stück) haben dazu geführt, dass die Preise massiv angezogen haben. So liegt der Marktwert für manche Karten bei 20 Euro und mehr. Lassen Sie sich innerhalb eines Abonnements bedienen. Nur so können Sie sicher sein, dass Sie zu den günstigen Anfangspreisen kaufen. Eine bebilderte Preisliste finden Sie auf unserer Internetseite.



91-0905 Klappkarte Nr 99 „700 Jahre Schloss Moyland“, mit passendem Sonderstempel **4,90**

91-0906 Klappkarte Nr 111 „Aufnahme des elektrifizierten Zugverkehrs Hamburg-Lübeck-Travemünde und 100 Jahre Lübecker Hauptbahnhof“, passender Sonderstempel **3,90**

91-0907 Klappkarte Nr 112 „100 Jahre Deutscher Richterbund“, passender Sonderstempel **3,90**

91-0908 Klappkarte Nr 113 „400 Jahre Keplersche Gesetze“, passender Sonderstempel **3,90**

91-0909 Klappkarte ohne Nr „1000 Jahre Stadt Salmrohr“ passender Sonderstempel **3,90**

91-0910 Klappkarte ohne Nr „60 Jahre Bundesversammlung“ mit 2 Marken Schloss Bellevue beklebt und mit den beiden Sonderstempeln zur Präsidentenwahl versehen **6,90**

Briefe und Karten mit amtlichem Logo



Bei nachfolgenden Belegen handelt es sich um amtliche Kuverts bzw. Karten die zu besonderen Anlässen herausgegeben werden. Sie sind mit einem Postlogo versehen und werden nur in sehr kleinen kontrollierten Auflagen hergestellt.

ten Auflagen hergestellt.

91-0915 Gedenkschlag Nr 68 „100 Jahre Deutscher Richterbund“ mit passendem Sonderstempel **2,90**

91-0916 Gedenkschlag Nr 69 „75. Nordseewoche“ auf Helgoland, mit passendem Sonderstempel **2,90**

91-0917 Gedenkschlag Nr 70 „100. Geburtstag Bernhard Grzimek“, mit passendem Sonderstempel **2,90**

91-0918 Gedenkschlag ohne Nr „Münchener Oktoberfest 2008“, mit passendem Sonderstempel **2,90**

91-0919 Gedenkschlag ohne Nr „8. Dän./deutsche Verbandsausstellung“, Leuchtturm-SM und Leuchtturm-SSt **2,90**

91-0920 Gedenkschlag ohne Nr „36. Intern. Weihnachtsmarkt Essen“, mit passendem Sonderstempel **2,90**

91-0921 Gedenkschlag ohne Nr „Philatelie-Reise mit M/S Color Magic Kiel-Oslo-Kiel“ pass. Sonderstempel **2,90**

91-0922 Gedenkschlag ohne Nr „Philatelie-Reise mit M/S Color Magic Kiel-Oslo-Kiel“ mit deutscher und norw. Sondermarke und pass. SSt von beiden Postverwalt. **7,20**

91-0923 Gedenkschlag ohne Nr „Schiffsposteröffnung -

Dampfer Bussard“. Nur gelaufen möglich, da Stempel „Deutsche Schiffs-post“ als Sonderstempel, kodiert **3,50**

91-0950 Gedenkschlag ohne Nr „10. Märkisches Dampfspektakel“, pass. Sonderstempel „Dampflo“ **2,90**

91-0951 Gedenkschlag ohne Nr „60 Jahre Beendigung der Berliner Blockade“, Sonderstempel „Ausstellung“ **2,90**

91-0952 dito SSt „Berlin Tempelhof - Rosinenbomber“ **2,90**

91-0953 Gedenkschlag ohne Nr „Bundespräsidentenwahl“, Sonderstempel „Staatsakt 60 Jahre BRD“ **2,90**

91-0954 Gedenkschlag ohne Nr „Bundespräsidentenwahl“, Sonderstempel „Wahl des Bundespräsidenten“ **2,90**

91-0955 Gedenkschlag ohne Nr „Übergabe des neuen Marktplatzes in Tirschenreuth“, pass. Sonderstempel **2,90**

91-0956 Bild-Postkarte

„36. Intern. Weihnachtsmarkt in Essen“, Zuschlagsmarke, pass. Sonderstempel **2,50**

91-0957 Bild-Postkarte

„Traditioneller Weihnachtsmarkt Barmstedt“, Zuschlagsmarke, pass. Sonderstempel, s. Abbildung **2,50**



91-0958 Erinnerungskarte „Dresdner Striezelmarkt 2008“ mit beiden Weihnachts-Zuschlagsmarken, SSt **3,90**

91-0959 Erinnerungskarte „Erfurter Weihnachtsmarkt 2008“ mit beiden Weihnachts-Zuschlagsmarken, SSt **3,90**

Amtliche Erinnerungskarten und Erinnerungsblätter

91-0960 Amtliche Klappkarte „800. Geburtstag Elisabeth von Thüringen“. Eingeklebt zwei Marken „Elisabeth von Thüringen“, abgestempelt

mit Ersttags-Sonderstempel Bonn. Außerdem enthalten sind zwei Stück Dauermarken SWK „Wartburg Eisenach“ 400/205ct, wobei eine mit dem Sonderstempel „Präsentation der Sondermarke - Marburg“ abgestempelt ist. Siehe auch Abbildung **8,50**

91-0961 Erinnerungskarte „Briefmarkenbörse München 2008“ mit SSt „Olympia und Sport“ **1,40**

91-0962 Erinnerungskarte „Briefmarkenmesse Essen 2008“ mit Sonderstempel „Fußball-Europameisterschaft 2008“ **1,40**

91-0963 Erinnerungskarte „Briefmarkenbörse Sindelfingen 2008“ mit den beiden neuen ATM-Werten und ATM-Sonderstempel vom Ersttag **1,70**

91-0964 Erinnerungskarte „Philatelia Köln 2008“ mit Weihnachts-Zuschlagsmarke, pass.-Sonderstempel **1,90**

91-0965 Erinnerungskarte „Briefmarkenbörse München 2009“ mit SSt „Leo von Klenze“ **1,70**

91-0966 Erinnerungskarte „Philatelie Truck Tour 2005“ mit Sondermarke und Philatelie-Shop Stempel Kiel **1,20**

91-0967 Das Erinnerungsblatt „100. Geburtstag Heinz Erhard“ ist dem Komiker und Schauspieler gewidmet. Eingeklebt ist ein Viererblock dieser Ausgabe, der mit dem Ersttags-Sonderstempel Berlin entwertet ist. **5,20**

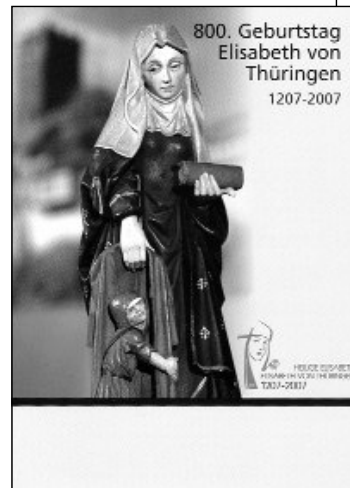

Ganzsachen

Aktuelle Sonder-Umschläge

Nachfolgend möchten wir Ihnen wieder die aktuellen Ausgaben vorstellen. **HALLER** hat für Sie nachfolgendes Angebot zusammengestellt.

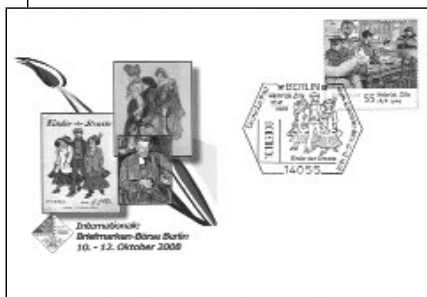

91-1000 Sonder-Umschlag „Briefmarkenbörse Berlin - H. Zille“, ** **1,10**
91-1001 dito mit Stempel Bonn 1. Verwend.Tag **1,30**
91-1002 dito mit pass. SSt **1,30**
91-1003 3 Sonder-

umschläge mit den 3 möglichen Sonderstempeln **3,90**
91-1004 S.-Umschlag "450 J. Hamburger Börse", ** **1,10**
91-1005 dito mit Stempel Bonn 1. Verwendungstag **1,30**
91-1006 Sonder-Umschlag „Hugo Junkers“, ** **1,30**
91-1007 dito mit Stempel Bonn 1. Verwendungstag **1,50**
91-1008 dito mit passendem Sonderstempel **1,50**
91-1009 2 Umschläge mit den 2 mögl. Sonderst. **3,00**
91-1010 S.-Umschlag "100 Jahre Richterbund", ** **1,10**
91-1011 dito mit Stempel Bonn 1. Verwendungstag **1,30**
91-1012 dito mit passendem SSt „Festakt Berlin“ **1,30**
91-1013 S.-Umschlag "Briefm.Börse München", ** **1,10**
91-1014 dito mit Stempel Bonn 1. Verwendungstag **1,30**
91-1015 dito mit passendem SSt „Alpenadria“ **1,30**
91-1016 2 Umschläge mit den 2 mögl. Sonderstemp. **2,60**

Plusbrief-Serie Individuell „Lillifée“

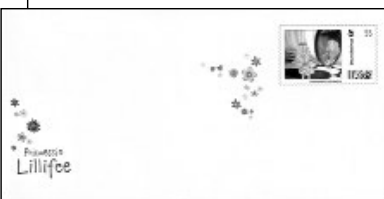

Drei attraktive Klappkarten und Briefumschläge mit verschiedenen Lillifée-Motiven, die für den Versand innerhalb Deutschlands vorfrankiert sind, sind in diesem Set enthalten.

91-1020 Plusbrief-Set Individuell „Lillifée“ ** **4,40**
91-1021 dito mit Tagesstempel aus der Zeit **4,40**

Werbe-Postkarte „Wein-Depot Jacques“

Selbst Insidern war diese Werbekarten-Serie von "Wein-Depot Jacques" unbekannt. Sie wurde schon zum Zeitpunkt der Olympiade in Peking zu Werbezwecken eingesetzt. Die Serie besteht aus 6 verschiedenen Motiven (Korkenzieher - Liebe ist..., Korkenzieher - Einladung, Weinglas, Cotes du Rhone, Grüße vom Verkostungstisch, Fibern Sie mit? (Olympische Ringe). In die

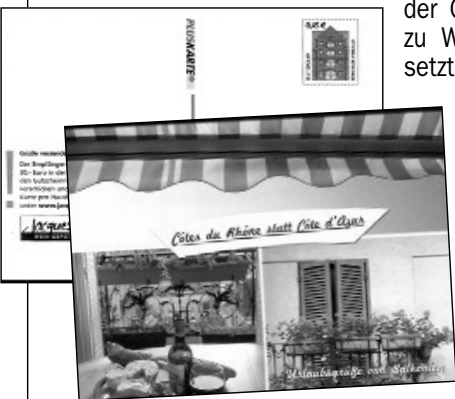

Ganzsachen ist als Wertstempel der 45 Cent Wert "Sehenswürdigkeiten - Tönninger Packhaus" eingedruckt. Links und rechts davon ist ein Lumogenbalken zu sehen. Wir können Ihnen bis auf Weiteres anbieten:

91-1025 Werbe-Postkarte unserer Wahl aus Set, ** **13,50**
91-1026 dito kpl. Serie, 6 verschiedene Motive, ** **80,00**

Plusbriefe

Heute können wir Ihnen einige Plusbrief-Notauflagen anbieten, die schon heute zu den gesuchten Ganzsachen gehören. Versäumen Sie nicht rechtzeitig zuzugreifen.

Plusbrief 145c „J. August Röbling“ Format DIN C4 mit Fenster, Auftrags-Nr C50/ 160000 3009 BA 46224 aufwärtslesend, FSC-Eindruck „MIX“



91-1050 Plusbrief „Röbling“ 145 Cent, postfrische Erhaltung **3,40**
91-1051 dito gestempelt mit Tagesstempel **3,70**
91-1052 Plusbrief 145 Cent „Röbling“ gelaufen **3,90**

Plusbrief 145c „J. August Röbling“ Format DIN C4 mit Fenster, Auftrags-Nr C50/1600003045 BA 47289 aufwärtslesend, FSC-Eindruck „MIX“

91-1053 Plusbrief „Röbling“ 145 Cent, ** **3,40**
91-1054 dito gestempelt mit Tagesstempel **3,70**
91-1055 Plusbrief 145 Cent „Röbling“ gelaufen **3,90**

Plusbrief 145c „J. August Röbling“ Format DIN C4 mit Fenster, Auftrags-Nr C20/1600003088 BA 48698 aufwärtslesend, FSC-Eindruck „MIX“

91-1056 Plusbrief „Röbling“ 145 Cent, ** **3,40**
91-1057 dito gestempelt mit Tagesstempel **3,70**
91-1058 Plusbrief 145 Cent „Röbling“ gelaufen **3,90**

Plusbrief 145c „J. August Röbling“ Format DIN B4 ohne Fenster, Auftrags-Nr C50/1600003045 BA 47287 aufwärtslesend, FSC-Eindruck „MIX“

91-1059 Plusbrief „Röbling“ 145 Cent, ** **3,40**
91-1060 dito gestempelt mit Tagesstempel **3,70**
91-1061 Plusbrief 145 Cent „Röbling“ gelaufen **3,90**

Plusbrief 145 Cent „100 Jahre Motorflug“ Format DIN B4 ohne Fenster, Auftrags-Nr C20/ 1600003104 BA 49213 aufwärtslesend, mit FSC-Eindruck „MIX“



91-1062 Plusbrief „100 Jahre Motorflug“ 145 Cent, postfrische Erhaltung **3,40**
91-1063 dito gestempelt mit Tagesstempel **3,70**
91-1064 Plusbrief 145 Cent „Röbling“ gelaufen **3,90**

..... weitere Angebote auf Seite 11

ABO-Möglichkeiten „Plusbriefe“

Versäumen Sie nicht den rechtzeitigen Einstieg! Das neue Sammelgebiet **„Plusbriefe zu nicht philatelistischen Anlässen“** findet bei immer mehr Sammlern Zuspruch. Lassen auch Sie sich deshalb für dieses Abonnement vormerken, damit Ihnen keine Ausgabe entgeht. Wir liefern nicht nur die Erstausgaben, sondern auch Wasserzeichen-Unterschiede sowie Varianten, die das Wertzeichen, den Umschlag bzw. den Innendruck betreffen. Zudem werden wir Sie zum günstigeren Abonnement-Vorzugspreis beliefern.

Notieren Sie eine der nachfolgend aufgeführten Abonnement-Bestell-Nummern auf Ihrem Bestellschein.

PB 1: Plusbriefe zu nicht philatelistischen Anlässen **
PB 2: dito in gestempelter Erhaltung
PB 3: dito portogerecht gelaufene Plusbriefe

Plusbriefe - ein interessantes Sammelgebiet

Plusbrief 90 Cent „Narzisse“ Format DIN lang mit Fenster, Auftrags-Nr C50/-1600003107 BA 49366 aufwärtslesend, selbstklebend, Flexodruck, mit FSC-Eindruck „MIX“



91-1100 Plusbrief „Narzisse“ 90 Cent, postfrisch **2,50**
91-1101 dito in gestempelter Erhaltung **2,70**
91-1102 Plusbrief „Narzisse“ gelaufen und kodiert **2,90**

Nachfolgend: Notauflage Plusbrief „Narzisse“

Die nachfolgend aufgeführten Notauflagen des 90 Cent Plusbriefes, wurden kurzfristig in die Produktion eingeschoben und haben sehr kleine Auflagen. Sie lassen sich leicht anhand der in den Umschlag eingedruckten Nummern erkennen. Es liegt eine nur sehr begrenzte Stückzahl vor.

Plusbrief (Notauflage) 90 Cent „Narzisse“ Format DIN lang mit Fenster, selbstklebend, Auftrags-Nr 1026467 abwärtslesend SOS-COC-21855 aufwärtslesend, Nr 4013 auf gegenüberliegender Seite

91-1105 Plusbrief (Notauflage) „Narzisse“ 90 Cent ** **8,90**
91-1106 dito in gestempelter Erhaltung **8,90**
91-1107 Plusbrief „Narzisse“ gelaufen und kodiert **8,90**

Plusbrief (Notauflage) 90 Cent „Narzisse“ Format DIN lang mit Fenster, selbstklebend, Auftrags-Nr 1026467 abwärtslesend SOS-COC-21855 aufwärtslesend, Nr 2222 auf gegenüberliegender Seite

91-1110 Plusbrief (Notauflage) „Narzisse“ 90 Cent ** **9,90**
91-1111 dito in gestempelter Erhaltung **9,90**
91-1112 Plusbrief „Narzisse“ gelaufen und kodiert **9,90**

Plusbrief (Notauflage) 90 Cent „Narzisse“ Format DIN lang mit Fenster, selbstklebend, Auftrags-Nr 1026467 abwärtslesend SOS-COC-21855 aufwärtslesend, Nr 4061 auf gegenüberliegender Seite

91-1115 Plusbrief (Notauflage) „Narzisse“ 90 Cent ** **8,90**
91-1116 dito in gestempelter Erhaltung **8,90**
91-1117 Plusbrief „Narzisse“ gelaufen und kodiert **8,90**

Plusbrief (Notauflage) 90 Cent „Narzisse“ Format DIN lang mit Fenster, selbstklebend, Auftrags-Nr 1026467 abwärtslesend SOS-COC-21855 aufwärtslesend, Nr 10305 auf gegenüberliegender Seite

91-1120 Plusbrief (Notauflage) „Narzisse“ 90 Cent ** **8,90**
91-1121 dito in gestempelter Erhaltung **8,90**
91-1122 Plusbrief „Narzisse“ gelaufen und kodiert **8,90**

Plusbrief 55c „Oberes Mittelrheintal“ Format DIN lang, mit Fenster, Auftrags-Nr C50/-1600003030 BA 46842 abwärtslesend, nassklebend, mit FSC-Eindruck „MIX“



91-1125 Plusbrief „Mittelrheintal“, 55 Cent, nassklebend, postfrische Erhaltung **2,20**
91-1126 dito gestempelt mit Tagesstempel **2,40**
91-1127 Plusbrief „Mittelrheintal“ gelaufen u. kodiert **2,60**

Plusbrief 55c „Oberes Mittelrheintal“ Format DIN lang, mit Fenster, Auftrags-Nr C50/1600003045 BA 47282 aufwärtslesend, selbstklebend, mit FSC-Eindruck „MIX“

91-1150 Plusbrief „Mittelrheintal“, 55 Cent, selbstklebend, postfrische Erhaltung **1,90**
91-1151 dito gestempelt mit Tagesstempel **2,10**
91-1152 Plusbrief „Mittelrheintal“ gelaufen u. kodiert **2,30**

Plusbrief 55c „Oberes Mittelrheintal“ Format DIN lang, mit Fenster, Auftrags-Nr C50/1600003045 BA 47283 aufwärtslesend, selbstklebend, mit FSC-Eindruck „MIX“

91-1155 Plusbrief „Mittelrheintal“, 55 Cent, selbstklebend, postfrische Erhaltung **1,90**
91-1156 dito gestempelt mit Tagesstempel **2,10**
91-1157 Plusbrief „Mittelrheintal“ gelaufen u. kodiert **2,30**

Plusbrief 55c „50 Jahre Gorch Fock“ Format DIN lang, mit Fenster, selbstklebend, Auftrags-Nr C50/1600003093 BA 48815 aufwärtslesend, mit FSC-Eindruck „MIX“



91-1160 Plusbrief „50 Jahre Gorch Fock“, 55 Cent, selbstklebend, postfrische Erhaltung **1,90**
91-1161 dito gestempelt mit Tagesstempel **2,10**
91-1162 Plusbrief „Mittelrheintal“ gelaufen u. kodiert **2,30**

Plusbrief 55c „50 Jahre Gorch Fock“ Format DIN lang, mit Fenster, selbstklebend, Auftrags-Nr C50/1600003093 BA 48818 aufwärtslesend, mit FSC-Eindruck „MIX“

91-1165 Plusbrief „50 Jahre Gorch Fock“, 55 Cent, selbstklebend, postfrische Erhaltung **1,90**
91-1166 dito gestempelt mit Tagesstempel **2,10**
91-1167 Plusbrief „Mittelrheintal“ gelaufen u. kodiert **2,30**

Plusbrief 35c „Dahlie“ mit Vorausentwertung, Format DIN lang mit Fenster, selbstklebend, Auftrags-Nr C20/1600003088 BA 48691 aufwärtslesend, Flexodruck, mit FSC-Eindruck „MIX“



91-1170 Plusbrief „Dahlie“ 35 Cent, postfrisch **3,10**
91-1171 dito mit zusätzlichem Tagesstempel **3,40**
91-1172 Plusbrief „Dahlie“ gelaufen und kodiert **3,70**

Plusbrief 25c „Malve“ mit angedeuteter Zähnung und Vorausentwertung, Format DIN lang ohne Fenster, Auftrags-Nr C20/1600003088 BA 48659 abwärtslesend, nassklebend, Flexodr., FSC-Eindruck „MIX“



91-1175 Plusbrief, wie beschrieben, postfrisch **2,50**
91-1176 dito mit zusätzlichem Tagesstempel **2,70**
91-1177 Plusbrief „Malve“ gelaufen und kodiert **3,00**

Notauflage Plusbrief „Post: Postbote“

Plusbrief 55c „Post: Postbote“ Format C6, ohne Fenster, selbstklebend, ohne Auftragsnummer



91-1180 Plusbrief „Post: Postbote“ 55 Cent, ** **10,90**
91-1181 dito gestempelt mit Tagesstempel **10,90**
91-1182 Plusbrief „Postbote“ gelaufen u. kodiert **11,30**

Der Markenheftchen-Markt

HALLER hat für Sie nachfolgend wieder viele Informationen zusammengetragen und kann Ihnen ein umfangreiches Angebot unterbreiten.

Aktuelle MH-Ausgaben

- 91-1200** MH 77, Wohlfahrt „Sonnenuntergang“, ** **12,00**
91-1201 dito mit Stempel Erstverwendung Bonn **12,00**
91-1202 MH 78, Ausg. „Rathaus Frankenberg“, ** **6,75**
91-1203 dito mit Stempel Erstverwendung Bonn **6,75**

MH „Winter“ mit 45° Raster - MiNr 76 b

Bei einer Teilaufgabe des MH 76 befindet sich auf der weißen strukturierten Fläche der Marke „Religionsfrieden“ ein schwarzes Raster, das im 45° Winkel verläuft. Für Ihre Bund-Sammlung können wir Ihnen auch Einzelmarken aus MH anbieten:

- 91-1205** Einzelmarke „Religionsfrieden“ aus MH, ** oder gestempelt **0,90**
91-1206 MH 76 b „Winter“ mit Rasterung auf Feld 1, 4, 5, 8, 9 ** **8,20**

91-1207 dito mit Stempel aus der Zeit **8,20**

MH 68 und 75 mit geändertem Layout

Bei einer Teilaufgabe des MH 68 und 75 wurde das Layout auf der 4. Deckelseite geändert. Während bei der Erstaufgabe (MH 68a und MH 75a)

Produktions-Nr., Grüner Punkt und VGA (siehe Abbildung) aufgedruckt war, befindet sich bei der Nachauflage nur noch die Produktions-Nr an dieser Stelle. Wir bieten Ihnen an:

- 91-1210** MH 75 b „Leuchttürme“ ohne „Grünen Punkt“ und „VGA“ auf der 4. Deckelseite, postfrische Erhaltung **8,20**
91-1211 dito mit Stempel aus der Zeit **8,20**
91-1212 MH 68 b „Hambacher Fest“ ohne „Grünen Punkt“ und „VGA“ auf der 4. Deckelseite, postfrisch **22,00**
91-1213 dito mit Stempel aus der Zeit **22,00**

MH 59 II SB - neue Varianten

Bei der Verkaufspackung „Preußische Gärten“ können wir Ihnen eine neue Variante vorstellen. Dabei sind alle vier Ecken mit einem kleineren Radius ausgestanzt und der Deckelkarton in der Zellophanverpackung ist dünner als sonst.

91-1215 Verkaufspackung 59 II SB bb B ** **12,00**

Diese Verkaufspackung gibt es neuerdings auch mit roter Aufreißbänderole und dünnem Einlagekarton. Wie es scheint handelt es sich dabei nur um eine Teilaufgabe.

91-1216 Verkaufspackung 59 II SB bb, dünner Deckelkarton und mit roter Aufreißbänderole, ** **13,00**

MH mit kleinem Label, Type „a“

Nachfolgend möchten wir Ihnen noch die neu hinzugekommenen MH mit Label-Type „a“, siehe Abbildung, vorstellen. MH mit aufgeklebtem Label sind wesentlich seltener und deshalb preislich höher bewertet.

91-1220 MH 75 SB, Leuchttürme

SB 20x55 Größe für jeden Anlass

011764

(Abstand der Rotringbänderole vom oberen Zellophanrand ca. 5 cm) und Label-Type „a“ ** **22,00**

91-1250 MH 73 SB, Rizzi - Grüße für jeden Anlass (ohne Schmuckstickerblatt) und Labeltype „a“ **, s. Abb. **28,00**

91-1251 MH 59 II SB, Preußische Gärten, beidseitig gezähnt, mit Labeltype „a“ ** **25,00**

Bisher bekannte MH mit Labeltype „c“

Das erst vor kurzem entdeckte Label „c“ scheint viel seltener zu sein als man im Vorfeld angenommen hat. Der Kataloghersteller „Philotax“ wird eine Katalogisierung vornehmen und MI-CHEL wird sicher im MH-Spezial-Katalog nachziehen. Nutzen Sie also die Gelegenheit Ihre Sammlung jetzt zu komplettieren bevor die Preise noch weiter nach oben steigen. Nachfolgend eine Auflistung aller bisher bekannten MH mit dem Label „c“.



Verpackung mit roter Aufreißbänderole, Stand 01/2007 mit aufgeklebtem Labeltyp „c“

- 91-1255** MH 61 SB aa „Narzisse“ ** **49,00**
Zellophan-Verpackung mit Perforation, mit Schriftsatz „Stand 01/2007“ unter rotem Feld, Labeltyp „c“
91-1256 MH 62 SB ab „Goldene Bulle“, ** **55,00**
Zellophan-Verpackung mit roter Aufreißbänderole, mit Schriftsatz Stand 01/2007 mit aufgeklebtem Labeltyp „c“
91-1257 MH 66 II SB aa „1000 J. Fürth“, ** **65,00**

Zellophan-Verpackung mit Perforation, mit Schriftsatz „Stand 11/2007“ unter rotem Feld, Labeltyp „c“

- 91-1258** MH 67 SB bb „50 J. Saarland“, ** **65,00**
Zellophan-Verpackung mit Perforation, dünner Deckelkarton, bei den Ecken eng gestanzter Radius, Labeltyp „c“
91-1259 MH 59 II SB bb B „Preuß. Gärten“, ** **49,00**

Weihnachts-MH 2008 / Wohlfahrts-MH 2008/2009

Nachfolgend unser Angebot der Wohlfahrts- und Weihnachts-MH aus den Jahren 2008 und 2009.

Bitte geben Sie neben der Bestell-Nummer auch den oben stehenden Buchstaben an: A = postfrisch, B = ESSt Bonn und C = ESSt Berlin

2008 - mit Wohlfahrtsmarken bestückte Markenheftchen

	A	B	C
91-1265 Rotkreuz-MH (2)	10,90	11,90	11,90
91-1266 Diak. W. / Caritas (4)	63,75	64,80	64,80
91-1267 Parität. Wofa Verb. (2)	24,00	25,00	25,00
91-1268 Zentralverb. Juden (2)	10,90	—	—

2008 - mit Weihnachtsmarken bestückte Markenheftchen

	A	B	C
91-1270 Rotkreuz-MH (2)	10,90	11,90	11,90
91-1271 Caritas Bundesverb.(2)	21,80	22,80	22,80
91-1272 Parität. Wofa Verb. (2)	21,80	22,80	22,80
91-1273 Diakonisches Werk (2)	21,80	22,80	22,80
91-1274 Zentralverb. Juden (2)	10,90	—	—

2009 - mit Wohlfahrtsmarken bestückte Markenheftchen

	A	B	C
91-1275 Rotkreuz-MH (2)	10,90	11,90	11,90
91-1276 Diak. W. / Caritas (2)	63,75	64,80	64,80
91-1277 Parität. Wofa Verb. (2)	24,00	25,00	25,00
91-1278 Zentralverb. Juden (2)	noch nicht erschienen		

MH und Folienblätter



Sport-MH 2008

Die 4 MH sind den Sport-highlights, wie der Fußball-WM, Schacholympiade, Olympiade Peking und Segelflug-WM gewidmet.

91-1300 4 Sport-MH, wie beschrieben, ** **55,90**

91-1301 dito mit Ersttags-Sonderstempel Berlin **55,90**

Jugend-MH 2008



In dem ansprechend gestalteten Deckel ist der Block „Dinosaurier“ enthalten. Auf der Innenseite ist eine Faksimile-Unterschrift von „Dr. Ursula von der Leyen“ abgedruckt.

91-1302 Jugend-MH

2008 mit Dinosaurier-Block ** **9,30**

91-1303 dito mit Ersttags-Sonderstempel **9,30**

NEU

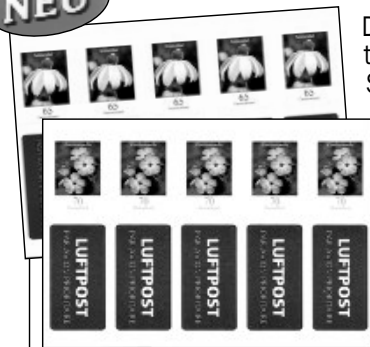

Das Sammeln von Folienblättern (FB) scheint sich als Sammelgebiet durchzusetzen, denn das können wir anhand der Nachfrage nach den bereits erschienenen Untertypen feststellen. Versäumen Sie es nicht von Anfang an dabei zu sein. Nutzen Sie unseren ABO-Service. Wir stellen Ihnen nachfolgend die uns bisher vorliegenden Folienblätter vor.

Folienblatt „Narzisse“ - MiNr 1

91-1305 FB „Narzisse“, Strichcode befindet sich im weiß ausgesparten Feld, Michel-Nr 1a, ** **13,50**

91-1306 dito mit Erstverwendungs-Stempel Bonn **13,50**

91-1307 FB „Narzisse“, alte Produktionsnummer und Strichcode mit gelbem Aufkleber überklebt, Michel-Nr 1b, postfrisch **13,90**

91-1308 Folienblatt „Narzisse“, ohne dem „Grünen Punkt“ und ohne VGA Nummer, Michel-Nr 1c, postfrisch **13,50**

Folienblatt „Sonnenhut“ - MiNr 2

91-1309 FB „Sonnenhut“ mit 5 Marken zu 65 Cent und 5 Luftpostaufklebern, s. Abb. Michel-Nr 2, ** **4,80**

91-1310 dito mit Erstverwendungs-Stempel Bonn **4,80**

Folienblatt „Karthäusernelke“ - MiNr 3

91-1311 FB „Karthäusernelke“ mit 5 Marken zu 70 Cent und 5 Luftpostaufklebern, s. Abb. Michel-Nr 3, ** **5,20**

91-1312 dito mit Erstverwendungs-Stempel Bonn **5,20**

Falls Sie die Folienblätter innerhalb eines Abonnements zum ABO-Vorzugspreis erhalten möchten, dann notieren Sie bitte die ABO-Bestell-Nr **a260/A67** für postfrische, oder **a260/B67** für gestempelte Stücke.

Plattenfehler

Abarten sind nach wie vor für viele Sammler die Gelegenheit, Ihre Sammlung aufzuwerten. Wir haben für Sie wieder ein Angebot zusammengestellt.

91-1350 Bund Michel-Nr 1975 mit Plattenfehler „braune gebogene Linie schräger unter dem C von DEUTSCHLAND“. Zu finden ist dieser Plattenfehler auf Feld 1 einer Teilaufgabe (siehe Abb. oben links) **8,50**

91-1351 Bund Michel-Nr 1782 mit Plattenfehler „roter Fleck rechts neben dem Wappen am Ende des Ornaments“. Zu finden ist dieser Plattenfehler auf Feld 10 einer Teilaufgabe (siehe Abb. oben rechts) **9,50**

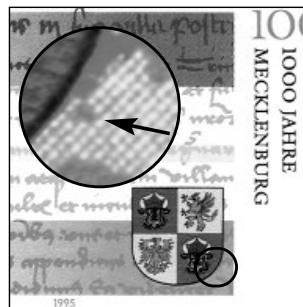
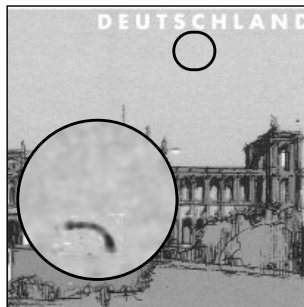

91-1352 Bund Michel-Nr 1721 mit Plattenfehler „Bruch in der Umrandung der Kirchenfenster im Kirchturm rechts neben dem Funkturm“. Zu finden ist dieser Plattenfehler auf Feld 23 einer Teilaufgabe (siehe Abbildung unten links) **8,90**

91-1353 Bund Michel-Nummer 1583x (seltene Papiervariante) mit Plattenfehler „Unterbrechung in der zweiten Treppenlinie von unten“ (ohne Vergleichsstück). Zu finden ist dieser Plattenfehler nur bei Bogen mit der Formnummer auf Feld 7 (siehe Abbildung unten rechts) **23,50**

Weitere interessante Abarten

91-1360 Bund Michel-Nr 2704 „55 Cent Weihnachten 2008“ mit ca. 6 mm nach links verschobener Zählung, siehe Abbildung, postfrische Erhaltung **19,00**

91-1361 dito als waagerechtes Paar **38,00**

91-1362 Bund Michel-Nr 2232 „1000 Jahre Bautzen“ als Zwischenstegpaar mit leichter Verzählung, s. Abbildung ** **79,00**

91-1363 Bund Michel-Nr 1995 ZW „150

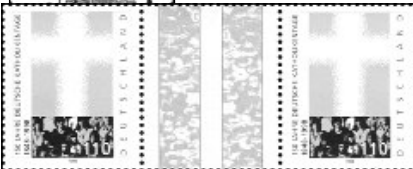

Jahre Deutsche Katholikentage“ als Zwischenstegpaar, Michel bewertet mit 200,00 Euro, postfrisch **69,00**

Dies und Das - für jeden was

Sonderbeleg zum ATM Motivwechsel

Dieser Sonderbeleg zum ATM Motivwechsel ist mit den beiden alten, noch gültigen ATM und zusätzlich mit den beiden neuen ATM portogerecht frankiert. Abgestempelt sind die ATM mit Stempel „Posttower Bonn“ und den beiden Sonderstempel Bonn und Berlin, Datum 24.10.2008.

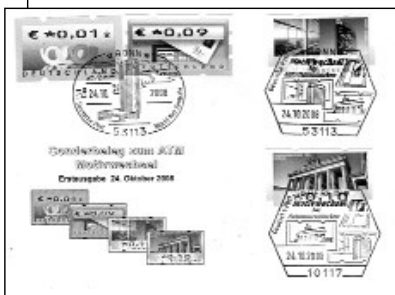

91-1400 Sonderbeleg zum ATM Motivwechsel, wie beschrieben **3,90**

ATM-Belege mit ATM-Fehlverwendungen

91-1401 Portugerechter Brief frankiert mit ATM „Posttower“ 53 Cent normaler Werteindruck, 1 Cent Werteindruck oben mit Euro-Logo und 1 Cent Werteindruck unten und Euro-Logo. Abgestempelt mit Tagesstempel Dezember 2008 **5,50**

91-1402 dito aber alle ATM mit Motiv „Brandenb. Tor“ **5,50**

Taufe ICE-T auf den Namen „Travemünde“

Zu diesem Anlass ist der abgebildete Beleg am 13.12.2008 von Hamburg nach Lübeck befördert worden und erhielt einen entsprechenden Bestätigungsstempel, der den ICE zeigt. Die selbstklebende ICE-Marke ist mit dem passenden Sonderstempel versehen worden.



91-1405 Beleg mit Sonderfahrt-Bestätigungsstempel, wie beschrieben **2,50**

Pilotversuch für SB-Einschreiben beendet

Am 2. April 2007 wurden erstmals SB-Einschreiben mit Barcode-Label als Pilotversuch eingeführt. Seit dem 1. November 2008 wird dieses Produkt nun bundesweit angeboten und somit ist der Pilotversuch beendet. Die Aufmachung des Einschreib-Sets wurde geändert und auch der SB-Label ist vom Vorgänger anhand der Maße unterscheidbar: Pilotlabel 75x40 mm, neuer Label 75x35 mm.



91-1410 Einschreib-Set mit neuem SB-Einschreiblabel **2,95**

91-1411 Plusbrief 55 Cent mit neuem SB-Einschreiblabel beklebt, Tagesstempel aus der Zeit, kodiert **3,95**

Sonderdruck des APHV Händlerverbandes

Im Philex-Spezial-Katalog sind auch die Sonderdrucke aufgeführt, die vom Händlerverband APHV herausgegeben worden sind. Wir unterhalten davon ein Lager, auf das Sie gern zurückgreifen können. Heute möchten wir Ihnen die Nummer 25 „Sonderausgabe zur Philatelia Berlin 1992“, die unter dem Motto „Olympiade in Berlin 2000“ stand, anbieten. Katalogpreis 6,00 Euro



91-1415 Sonderdruck APHV Nr 25, wie abgebildet **1,20**

Papst-Belege

91-1450 Vatikan, 3 farbig bebild. Sonder-FDC zum „80. Geb. Benedikt XVI“ aufgeklebt MiNr 1573/5, ESSt, zum Sonderpreis, s. Abb. **2,90**

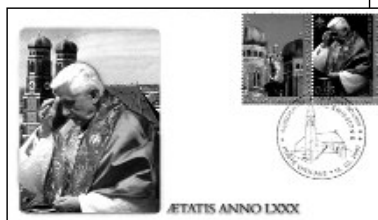

91-1451 Sonderbeleg

„Papstreise nach Österreich“, Vatikan SSt 7.9.2007 **1,90**

91-1452 Beleg „2. Jahrestag des Pontifikats Papst Benedikt XVI“ mit pass. Vatikan Tagesstempel 19.4.2007 **1,90**

91-1453 Beleg „Papst Benedikt XVI in Bayern“ mit passendem Sonderstempel der Vatikan Post 9.9.2006 **1,90**

Schwarzdruck Island Post

91-1455 Parallel zur Block-Ausgabe „Tag der Briefmarke - 100. Jahrestag des Besuchs König Friedrich VIII auf Island“ ist der abgebildete Schwarzdruck aufgelegt worden. **4,90**

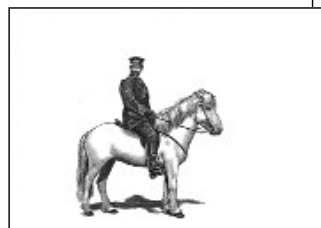

Schwarzdruck Schweden

Der 2008 im Mai von der Schwedischen Post ausgegebene Schwarzdruck zeigt Bilder von Segelschiffen die heute noch existieren.

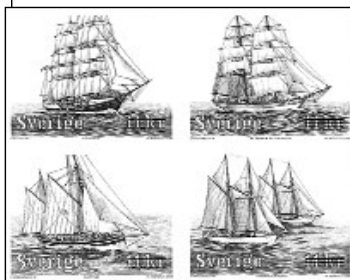

Segelschiffe waren über tausend Jahre das wichtigste Kommunikationsmittel der Menschen.

91-1457 Amtlicher Schwarzdruck Schweden, wie abgebildet **3,50**

Der EURO - ab 1. Januar 2009 auch in der Slowakei

Mit dem Start ins neue Jahr ist der Euro auch Zahlungsmittel in dem osteuropäischen Vorzeigeland Slowakei geworden. Damit gehören der Euro-Zone nunmehr 16 Länder an.



91-1458 Kpl. EURO-Münzsatz stempelglanz Slowakei **7,90**



Specimen-Block

Zum "Jahr der Ratte" hat die Hong Kong Post einen Folder aufgelegt, in dem der Block 183 mit Specimen-Aufdruck eingelegt ist. Nutzen Sie die Gelegenheit Ihre Sammlung mit dieser Besonderheit zu ergänzen.

91-1459 HongKong Specimen-Block, wie beschrieben **8,95**

Rollenservicemarke

91-1460 Zum Jahresende 2008 erschien die Rollenservicemarke in der 4. Variante. Dabei ist die Angabe „EXPRESS“ unter dem Wort DHL entfallen, siehe Abb. **2,50**



Päckchen- u. Paketmarken

Die im Ganzsachen-Katalog registrierten und bewerteten Päckchen- und Paketaufkleber werden von vielen Sammlern mit in die Deutschland-Sammlung eingebaut. Nutzen Sie unser Angebot:



Pluspäckchen:

Abgebildet sehen Sie die 3. Variante des Pluspäckchens „Go Green“. Logo und Schriftsatz in der linken oberen Ecke sind nicht mehr vorhanden. Links neben der

Empfängerangabe befindet sich jetzt ein Strichcode. Hologramm mit Logo „DHL“ und Weltkugel.

91-1500 Pluspäckchen, wie abgebildet mit Hologramm **9,50**
91-1501 dito mit Tagesstempel aus der Zeit **9,50**

Päckchenmarke

Deutschland freige-macht bis 2 kg, jetzt mit Abbildung Deutschland-fahne. Hologramm mit Logo „DHL“ und Weltku-gel

91-1502 Päckchen, wie abgebildet mit Holo-gramm **5,90**

91-1503 dito mit Tagesstempel aus der Zeit **5,90**



Paketmarke

Deutschland, freige-macht bis 10 kg, Abbildung jetzt Deutschlandfahne. Hologramm mit Logo „DHL“ und Welt-kugel.

91-1504 Paketmar-ke, wie abgeb. **9,90**

91-1505 dito mit Tagesstempel aus der Zeit **9,90**



Paketmarke

Deutschland bis 31,5 kg, jetzt mit Zusatzfeld für Zusatzmarke. Holo-gramm mit Logo „DHL“ u. Weltkugel.

91-1506 Paketmar-ke bis 31,5 kg, wie abgebildet **20,85**

91-1507 dito mit Tagesstempel aus der Zeit **20,85**



GOGREEN-Aufkleber: Ihre nationa-len Briefsendungen können sie mit GOGREEN-Aufklebern kenn-zeichnen. So wird weithin sichtbar, dass die beim Transport Ihres Brie-fes entstehenden CO2-Emissionen von der DP AG berech-net und durch externe Projekte und interne Maßnahmen ausgeglichen werden. Zertifiziert von Gesellschaft SGS.

91-1510 GOGREEN-Aufkleber, wie abgebildet, ungebr. **0,45**



Münzen-Markt

2 Euro Gedenkmünzen-Set 2008 und 2009

2008 und 2009 sind zwei weitere 2 Euro Ge-denkmünzensätze ge-prägt worden.

91-1550 Gedenkmün-zen-Set „Hamburg“, 5 Prägean-stalten, stem-pelglanz **22,00**

91-1551 dito „Ham-burg“ in der Erhaltung Polierte Platte **37,00**

91-1552 Gedenkmün-zen-Set „Saarland“, 5 Prägean-stalten, stem-pelglanz, **22,00**
91-1553 dito „Saarland“ Erhaltung Polierte Platte, **37,00**



Deutschland Euro-Kursmünzensatz 2008 und 2009



2008 und 2009 ist, wie jedes Jahr, ein Kursmün-zensatz von den Staatli-chen Münzprä-geanstal-ten Berlin,

Frankfurt, Hamburg, Karlsruhe und München geprägt wor-den. Wir können unseren Sammlern die Erhaltung Stempel-glanz und Polierte Platte anbieten:

91-1555 Kursmünzensatz 2008 von allen 5 Prägean-stalten in Erhaltung Stempelglanz (eingeschweißt) **85,00**

91-1556 Kursmünzensatz 2008 von allen 5 Prägean-stalten in Erhaltung Polierte Platte (eingeschweißt) **155,00**

91-1557 Kursmünzensatz 2009 von allen 5 Prägean-stalten in Erhaltung Stempelglanz (eingeschweißt) **85,00**

91-1558 Kursmünzensatz 2009 von allen 5 Prägean-stalten in Erhaltung Polierte Platte (eingeschweißt) **155,00**

Deutschland 10 Euro Gedenkmünzen

Nachfolgend bieten wir Ihnen die letzten 10 Euro Gedenkmünzen in der Erhal-tung Polierte Platte an:

91-1560 Ausgabe „Carl Spitzweg“, polierte Platte **24,50**

91-1561 Ausgabe „Max Planck“, po-lierte Platte **24,50**

91-1562 Ausgabe „Kafka“, PP **24,50**

91-1563 Ausgabe „Gorch Fock“, PP **24,50**

91-1564 Ausgabe „Himmelscheibe“, polierte Platte **24,50**



China Panda-Ausgabe 2008

Die China Panda-Ausgaben in Gold oder Silber gehören zu den beliebtesten An-lagemünzen. Wir möchten Ihnen heu-te die aktuelle Ausgabe des Jahres 2008 in Silber anbieten. Gern können wir Ihnen diese Ausgaben auch inner-halb eines Abonnements zum ABO-Vor-zugspreis anbieten.

91-1570 Silber Panda-Ausgabe 2008 (sie-he Abbildung), 1 Unze Feingehalt 999 für nur

26,50



Rollenmarken-Markt

Zuschlagsmarke „Sonnenuntergang“



Die Rollenbox enthält 500 Stück, wobei sich keine roten Streifen am Ende der Rolle befinden.

91-1600 Einzelm. mit Nr, ** **1,70**

91-1601 dito als 3er-Streifen **4,50**

91-1602 dito als 5er-Streifen **7,00**

91-1603 Rollenanfang 6er Streifen, mit Nr 100 und 95, ** **26,00**

91-1604 Rollenende mit 5 Marken, die auf dem Rollenende befindliche Nummer ist einstellig, postfrisch **26,00**

91-1605 Verpackungsschachtel zu dieser Ausgabe **1,90**

Plattenfehler nur aus Rollen vorkommend

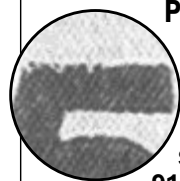

Der links abgebildete Plattenfehler, Bund MiNr 694 I Unfallverhütung 5 Pfennig, kommt nur aus Rollen vor. Dabei ist die „5 oben beschädigt“. Sichern Sie sich diesen seltenen angebotenen Plattenfehler.

91-1610 Paar ohne rückseitige Nr ** **5,90**

91-1611 dito, eine Marke davon mit rücks.Zähl-Nr **6,90**

91-1612 5er Streifen mit Plattenfehler, postfrisch **9,90**

Interessante Sammelstücke



Bitte beachten Sie, dass nachfolgende Angebote teilweise nur ein Mal am Lager sind.

91-1615 Heuß Iumogen, alle 8 Werte als Viererblock gestempelt komplett. Fotoattest BPP Schlegel 2004 mit Text „Marken und Stempel sind echt, Qualität ist einwandfrei“. Eine extrem seltene Einheit, die MICHEL mit 3520,00 Euro bewertet, wobei

der Viererblock aber eigentlich noch höher anzusetzen ist. Greifen Sie zu! **1900,00**

91-1616 Bund Heuß III, Michel-Nr 302/6 als Viererblock gestempelt aus Bedarf. Die Werte 40 und 70 Pf sind geprüft Schlegel. MICHEL bewertet mit 1300,00 Euro, wobei der Viererblock aber eigentlich höher anzusetzen ist. Stempel teilweise aufgrund des Druckverfahrens der Marke (Rasterstichdruck) nur schwierig lesbar. **549,00**

91-1617 Bund Heuß I, Michel-Nr 187, 30 Pfennig als waagerechtes Paar, Michel bewertet mit 100,00 Euro ** **45,00**

91-1618 dito als Viererblock, postfrische Erhaltung **90,00**

91-1619 Bund Heuß I, Michel-Nr 189, 50 Pf als waagerechtes Paar, Michelwert 750,00 Euro, geprüft ** **299,00**

91-1620 dito als Viererblock, geprüft, postfrische Erhaltung **598,00**

91-1621 Bund Heuß I, Michel-Nr 190, 60 Pfennig als waager. Paar, Michelwert 170,00 Euro, geprüft ** **69,00**

91-1622 dito Viererblock, geprüft ** **138,00**

91-1623 Bund Heuß I, Michel-Nr 178, 4 Pfennig senkrechtes Eckrandpaar mit Druckerzeichen 2 negativ, Michel bewertet mit 80,00 Euro, s. Abbildung, ** **39,00**

91-1624 Bund Heuß I, Mi-Nr 178, 4 Pf dito aber Druckerzeichen 6 negativ, ** **39,00**

Fundgrube

Wie in jedem Journal möchten wir Ihnen auch dieses Mal wieder die Chance geben, für wenig

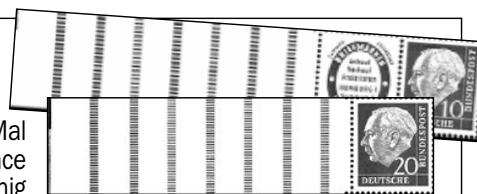

Geld viel für Ihre Sammlung zu tun. Wir weisen aber darauf hin, dass die verschiedenen Positionen in unterschiedlichen Mengen vorhanden sind und deshalb der eine oder andere Artikel schnell ausverkauft sein kann. Deshalb ist eine Ersatzbestellung ggf. angebracht. Viel Spaß beim Wühlen!

91-1650 drei farbig illustrierte Belege zur Serie „50 Jahre BRD“ zu den Themen „Kriegsgräberfürsorge“, „50 Jahre Grundgesetz“ und „Berliner Mauer“ für nur **2,90**

91-1651 Ostland Zusammendrucke „Hitler“, Michel-Nr S1 bis S4, Michel bewertet mit 16,00 Euro, postfrisch **6,90**

91-1652 Bund Zusammendruck „Heuß“, Michel-Nr RL 1, 20 Pf mit breitem Strichleisten-Bogenrand, ** **83,50**

91-1653 Bund ZD „Heuß“, Michel-Nr RL 2, 10 Pf mit Zierfeld R1 und breitem Strichleisten-Bogenrand, ** **83,50**

91-1654 SBZ Michel-Nr 26/8 a, Kinderhilfe, gestempelt, geprüft, **59,00**

91-1655 Kroatien Zwangszuschlagsmarke, Mi-Nr 78 geschnitten (MICHEL scheinbar noch unbekannt) ** **8,50**

91-1656 Bund gelaufener Brief mit 130 Pf ATM-Frankatur, wobei die „3“ des Werteindrucks einen „Ziffernspringer“ aufweist, siehe Abbildung **4,50**

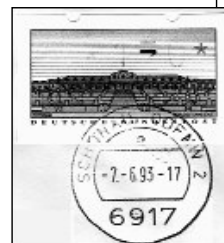

91-1657 gelaufener E-Brief mit MiNr 376/9, Bund KZ1 und Berlin KZ1. Abgestempelt mit Sonderstempel „Kongress Innere Medizin“, Marken ohne Briefbewertung **26,50** **9,90**

91-1658 Ballonpost-Beleg befördert mit Heißluftballon anlässlich „200 Jahre Luftfahrt“, Sonderstempel und Flugbestätigungsst. **2,90**

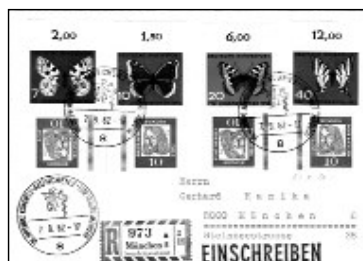

91-1659 Argentinien Block 91 auf FDC zum Anlass „Fußball-WM 2006“ in Deutschland **1,90**

91-1660 Deutsches Reich MiNr 209 mit privatem Aufdruck „Sammlerverein Germania Coblenz“ postfrische Erhaltung **1,50**

91-1661 Liechtenstein MiNr 357/9 „Einheimische Bäume und Sträucher“ auf Einschreib-FDC, Michel 85,00 **39,00**

91-1662 Liechtenstein MiNr 386/8 „Weihnachten 1959“ auf Einschreib-Eilboten-FDC, Michel 26,00 **11,00**

91-1663 Gemeinschaftsausgabe VZd 1 als Eckrandviererblock auf Einschreibbrief mit Messe-Ersttagsstempel. Ein sehr interessanter Beleg, der sicher nur schwer am Markt zu finden ist. Siehe auch Abbildung **59,00**

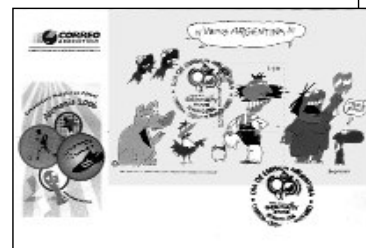

ATM gehören in jede Bund-Sammlung

Werteindruck unten mit Euro-Logo

Die Fehlverwendung „Werteindruck unten mit Euro-Logo“ kommt seltener vor als man angenommen hat. Sätze werden am Markt kaum angeboten.

Fehlverwendung bei Motiv „Posttower“



91-1700 Tastensatz 45/55/90/145/220/390 Cent, **	29,00
91-1701 dito mit rückseitiger Zählnummer , postfrisch	49,00
91-1702 Tastensatz mit Tagesstempel aus der Zeit	30,00

91-1703 dito rücks. ZählNr. , T.-Stempel aus der Zeit	50,00
91-1704 Ergänzungssatz 15/65/70/165/170 ct **	26,00
91-1705 dito mit rückseitiger Zählnummer , **	49,00
91-1706 Erg.Satz mit Tagesstempel aus der Zeit	27,00
91-1707 dito rücks. ZählNr. , Tagesstempel a.d. Zeit	50,00
91-1708 Restwertsatz 1/2/3/4/5/10/45/55 ct **	18,00
91-1709 dito mit rückseitiger Zählnummer , **	27,00
91-1710 Restwertsatz mit T.-Stempel aus der Zeit	19,00
91-1711 dito rücks. ZählNr. , Tagesstempel a.d. Zeit	28,00
91-1712 1 Cent Wert , postfrische Erhaltung	1,50
91-1713 dito mit Tagesstempel aus der Zeit	1,50
91-1714 1 Cent Wert , mit rücks. Zählnummer , **	2,50
91-1715 dito mit Tagesstempel aus der Zeit	2,50

Gelaufene Belege

91-1716 Inlandsbrief, 55 Cent, kodiert	5,50
91-1717 Einwurf-Einschreiben, 215 Cent, kodiert	8,50
91-1718 Einschreiben, 260 Cent, kodiert	8,90

Fehlverwendung bei Motiv „Brandenburger Tor“



91-1720 Tastensatz 45/55/90/145/220/390 Cent, **	29,00
91-1721 dito mit rückseitiger Zählnummer , postfrisch	49,00
91-1722 Tastensatz mit Tagesstempel aus der Zeit	30,00

91-1723 dito rücks. ZählNr. , T.-Stempel aus der Zeit	50,00
91-1724 Ergänzungssatz 15/65/70/165/170 ct **	26,00
91-1725 dito mit rückseitiger Zählnummer , **	49,00
91-1726 Erg.Satz mit Tagesstempel aus der Zeit	27,00
91-1727 dito rücks. ZählNr. , Tagesstempel a.d. Zeit	50,00
91-1728 Restwertsatz 1/2/3/4/5/10/45/55 ct **	18,00
91-1729 dito mit rückseitiger Zählnummer , **	27,00
91-1730 Restwertsatz mit T.-Stempel aus der Zeit	19,00
91-1731 dito rücks. ZählNr. , Tagesstempel a.d. Zeit	28,00
91-1732 1 Cent Wert , postfrische Erhaltung	1,50
91-1733 dito mit Tagesstempel aus der Zeit	1,50
91-1734 1 Cent Wert , mit rücks. Zählnummer , **	2,50
91-1735 dito mit Tagesstempel aus der Zeit	2,50

Gelaufene Belege

91-1736 Kompaktbrief, 2x45 Cent, kodiert	5,90
91-1737 Einwurf-Einschreiben, 215 Cent, kodiert	8,50
91-1738 Einschreiben, 260 Cent, kodiert	8,90

Fehlverwendung bei „Briefkasten“-Motiv

Sehr selten ist die Fehlverwendung auf „Briefkasten“-Papier mit Werteindruck unten und mit Euro-Logo. Nur sehr kleine Bestände vorrätig. Sollten Sie nicht mehr beliefert werden können, dann werden wir Sie automatisch zur Nachlieferung vormerken und liefern sobald wir entsprechende Position wieder ankaufen können.

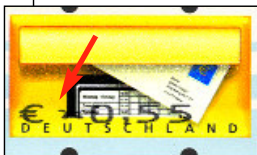

91-1750 Tastensatz 45/55/90/145/220/390 ct **	35,00
91-1751 dito mit rückseitiger Zählnummer , **	55,00
91-1752 Tastensatz mit Tagesstempel aus der Zeit	35,00
91-1753 dito rücks. ZählNr. , T.-Stempel aus der Zeit	55,00
91-1754 Ergänzungssatz 15/65/70/165/170 ct **	32,00
91-1755 dito mit rückseitiger Zählnummer , **	52,00
91-1756 Erg.Satz mit Tagesstempel aus der Zeit	32,00
91-1757 dito rücks. ZählNr. , Tagesstempel a.d. Zeit	52,00
91-1758 Restwertsatz 1/2/3/4/5/10/45/55 ct **	29,00
91-1759 dito mit rückseitiger Zählnummer , **	49,00
91-1760 Restwertsatz mit T.-Stempel aus der Zeit	29,00
91-1761 dito rücks. ZählNr. , Tagesstempel a.d. Zeit	49,00
91-1762 Kleinstwerte , 10 Werte 1 bis 10 Cent **	19,00
91-1763 dito mit rückseitiger Zählnummer , **	29,00
91-1764 1 Cent Wert , postfrische Erhaltung	1,50
91-1765 dito mit rückseitiger Zählnummer , **	2,50

Gelaufene Belege

91-1766 Büchersendung frankiert mit 44 Cent normalen Werteindruck und 1 Cent Fehlverwendung mit Euro-Logo unten, Stempeldatum Januar 2009, kodiert **4,50**

Fehlgedruck „fehlendes Euro-Logo“

Bei der hier angebotenen ATM mit Motiv „Briefkasten“ fehlt beim Werteindruck das Euro-Logo. Ein interessanter Fehlgedruck, der uns bisher noch nicht bekannt war.



91-1770 ATM, wie abgebildet, im Werteindruck fehlt das „Euro-Logo“ (nur ATM ohne Zählnummer vorrätig), ** **2,90**

ATM mit „Chromfehler“



Die Bundesdruckerei beschreibt diesen Fehler wie folgt: Bei den roten Pünktchen, die auf dem Markenbild zu sehen sind, handelt es sich um Chromfehler. Die Rastertiefdruckzylinder werden zur besseren Haltbarkeit verchromt. Durch Abnutzung entstehen im Chrom zusätzliche Vertiefungen, die Farbe übertragen können. Diese Farbflecke verändern mit der Zeit ihre Form und können größer werden. Erst nach dem Neuverchromen des Zylinders sind sie wieder verschwunden. Die Bundesdruckerei bestätigt, dass zuletzt ein roter Zylinder neu verchromt worden ist. Es handelt sich um einen Plattenfehler durch Abnutzung.

91-1775 ATM mit Chromfehler „rote Pünktchen auf Markenbild“, wie von der Bundesdruckerei beschrieben, ** **3,90**
91-1776 dito mit rückseitiger Zählnummer, ** **5,90**

Test-ATM bereichern auch Ihre Sammlung

In den nächsten Ausgaben unseres Journals werden wir Ihnen nach und nach die deutschen Test-ATM vorstellen. So haben Sie die Möglichkeit, Ihre ATM-Sammlung interessanter und informativer zu gestalten. Nutzen Sie die Gelegenheit und greifen Sie zu!

Test-ATM „Samkyung“

91-1780 Test-ATM „Samkyung“ mit Eindruck „SAMKYUNG C&C“ und Euro-Währungseindruck **00.4**, siehe Abbildung, postfrische Erhaltung **9,90**



91-1781 Test-ATM „Samkyung“ mit Eindruck „SAMKYUNG C&C“ und Euro-Währungseindruck **00.1**, postfrisch **9,90**

China - ein Sammelgebiet mit Zukunft



Nach wie vor zertrennt die Chinesische Post die Kleinbogen, die während des Jahres verkauft werden. So wird der Abnehmer gezwungen, sofern er die Kleinbogen will, komplette Jahressätze abzunehmen, die dann im Folgejahr (wann ???) geliefert werden. Eine Verkaufsstrategie, die keiner mehr verstehen kann. Vorab schon ein Angebot:

Kleinbogen-Ausgaben

91-1800 Seltener Schmuck-Kleinbogen „EMS - 110 Jahre Post“ mit nur 6 Marken (2006-27), siehe Abbildung, ** **6,50**

91-1801 Schmuck-Kleinbogen Briefmarkenausstellung OLYMPEX EXPO mit 5 x MiNr 3768 und 5 Zierfeldern, siehe Abbildung, ** **4,90**

91-1802 Schmuck-Kleinbogen „1. Weltraumspaziergang“ mit 6 x MiNr 3826 und 6 Zierfeldern, siehe Abbildung, postfrisch **TP 9,65**

91-1803 ASEM7, 7. Asien-Europatreffen (2008-27) 12er Schmuck-Kleinbogen, im Folder, ** **TP 5,75**

91-1804 Sonder-Kleinbogen zur Stamp und Coin EXPO. Enthalten sind 4 Marken MiNr 3702 und 4 Zierfelder, postfrisch **TP 5,90**

91-1805 30 Jahre Öffnung nach dem Westen (2008-28) Sonder-Kib mit 8 Marken, ** **4,75**

91-1806 Jahr des Ochs (2009-1) 20iger Schalterbogen, postfrische Erhaltung **6,60**

91-1807 Jahr des Ochs (2009-1) Sonderbogen mit 6 Marken, siehe Abbildung, ** **3,00**

Aktuelle Block-Ausgaben

Erst spät haben selbst die China-Sammler bemerkt, dass Block 149, der anlässlich der OLYMPEX in Peking herausgegeben wurde, auch auf Seide existiert. Dieser Seidenblock, übrigens der Erste in dieser Art, wurde nur auf der Ausstellung verkauft.

Wir haben über unseren Korrespondenten in China die benötigte Stückzahl nachbeschaffen können und bieten Ihnen an:

91-1850 Seidenblock „OLYMPEX“ in postfrischer Erhaltung **TP 8,90**

91-1851 dito gestempelt **TP 8,90**

weitere Block-Ausgaben

91-1852 Block „30 Jahre Öffnung zum Westen“ (2008-28J), ** **1,65**

91-1853 dito gestempelt **1,65**

91-1854 Block „Neujahr - Holzschnitte“ (2009-2), postfrisch **2,00**

91-1855 dito gestempelt **2,00**

91-1856 Block „Neujahrs-Lotterie 2009“, postfrisch **TP 4,70**

91-1857 dito gestempelt **TP 4,70**

Der besondere Block

Bei der Abbildung handelt es sich um den Ausstellungsblock 2008 "Sommerpalast" (2008-10). Die linken bei-



den Marken zeigen Phasendrucke und sind ohne Werteindruck, die rechte Marke hingegen ist mit einem Werteindruck versehen und es befindet sich ein in einem Kreis gefaßter Schriftsatz, der mit dem Wort "Muster" übersetzt werden kann. Zudem ist über dem Markenbild eine **Hologramm-In-schrift** angebracht. Wie uns unser Korrespondent aus China mitteilt, soll der Block frankaturgültig sein. Er selber hat Belege mit diesem Block angefertigt. Diese Block-Ausgabe ist vergleichbar mit dem Ausstellungsblock 2007 "Langer Marsch". Wir können Ihnen anbieten:

91-1860 China Block „Sommerpalast“, wie beschrieben, ** **TP 16,90**

Militärpostmarke

Bereits 1995 ist die abgebildete Militärpostmarke für Wehrpflichtige des Militärkommandos Shenyang aufgelegt worden. Das Markenbild zeigt salutierende Angehörige der drei Teilstreitkräfte. In China ist diese Marke nur noch schwierig zu beschaffen. Greifen Sie zu!



91-1865 Militärpostmarke, ** **4,90**

China-Abonnements

Lassen Sie sich zu ABO-Vorzugspreisen innerhalb eines Abonnements bedienen. Preiszuwächse sind Ihnen bei diesem Land sicher.

Land-Abonnement: Sie erhalten alle Ausgaben inkl. Blocks. Geben Sie bitte die gewünschte Erhaltungsform (**/o/FDC) an. Zusätzlich möglich: Markenheftchen (ABO-BestNr A/22), Ganzsachen G/01 und Maximumkarten X/20.

Spezial-Abonnement: Hier erhalten Sie die philatelistischen Leckerbissen Chinas, die nur in sehr geringen Auflagen erscheinen. Ausgaben, die innerhalb des oben genannten Land-Abonnements laufen, erhalten Sie hierbei nicht.

Abonnements für portogerecht gelaufene Belege: Wir können Ihnen anbieten: Belege mit Einzelfrankatur, Belege mit Mehrfachfrankatur, Belege mit Mischfrankatur, und Belege mit Blocks

Preisliste: Interessierten Kunden können wir nachfolgend aufgeführte Preislisten anbieten: Sonderbelege, Ganzsachen, Markenheftchen, Zwangszuschlagsmarken, Belege mit unterschiedlichen Frankaturmöglichkeiten.

China

Doppelblocks

Da die Doppelblock-Ausgaben nicht über das Abonnement der China-Post verteilt, sondern vielmehr nur während großer Ausstellungen verkauft werden, ist die Nachfrage bei den China-Sammlern verständlicherweise recht groß. Die Auflage für Doppelblock-Ausgaben ist wirklich sehr niedrig. Versäumen Sie deshalb nicht rechtzeitig zu disponieren und Ihre Sammlung damit zu bereichern.



91-1900 Doppelblock zur Block-Ausgabe „Kongreß des Chinesischen Briefmarken-Händlerverbandes“, s. Abbildung oben, ** **13,90**
91-1901 Doppelblock zur Block-Ausgabe „30 Jahre Öffnung zum Westen“, siehe Abbildung unten, postfrisch **11,90**

Markenheftchen-Neuheiten



Markenheftchen werden fast ausschließlich von allen China-Sammlern mit in die Sammlung eingebaut. Nutzen Sie unser MH-Abonnement und kaufen Sie zum ABO-Vorzugspreis.

MH „Weltraumfahrt“

Das Prestige-MH enthält 6 Postkarten und 6 Heftchenblätter (Marke mit personalisiertem Zierfeld) auf denen die Raumfahrer dargestellt

sind. Eine ansprechende Ausgabe, die Sie sich nicht entgehen lassen sollten.

91-1905 Prestige-MH, wie beschrieben, Abb. oben ** **11,00**
91-1906 dito in gestempelter Erhaltung **11,00**

Markenheftchen „Jahr des Ochs (36)“

Enthalten ist ein H-Blatt mit 10 Marken, nach der zweiten senkrechten Reihe befindet sich ein Zwischensteg.

91-1910 MH 36 „Jahr des Ochs“, Abb. unten ** **2,95**
91-1911 dito in gestempelter Erhaltung **2,95**

China Abart

Bei der abgebildete Sondermarke Michel-Nr 2328, erfolgte der Druck versehentlich auf der gummierten Seite. Wie uns unser China-Korrespondent berichtet, soll bisher nur ein einziger Bogen davon bekannt sein.

91-1915 China Michel-Nr 2328 als Gummidruck, ** **59,50**



Hologramme

Nachfolgend haben wir Ihnen wieder ein Angebot über Hologramm-Ausgaben zusammengestellt.

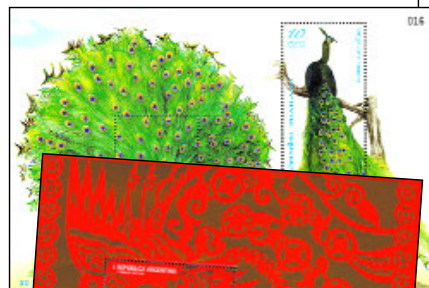

91-1950 Thailand 2 Werte „Pfauen“, postfrisch **1,45**

91-1951 Thailand Block „Pfau“, siehe Abbildung ** **2,20**

91-1952 Thailand Block „125 J. Post“, s. Abb. unten ** **3,50**

91-1953 Thailand 10 verschiedene Blocks „125 Jahre Post“ anderes Layout, postfrisch **35,95**

91-1954 Argentinien Block „Olympiade Peking 2008“, postfrisch **2,45**

91-1955 dito Block mit Ersttags-Stempel **2,45**

91-1956 Singapur Block „Jahr der Ratte“ untergebracht in kleinem Folder, postfrisch **2,30**

91-1957 dito Block mit Ersttags-Stempel **2,30**

91-1958 Kroatien „Tag der Briefmarke“, postfrisch **0,65**

91-1959 dito gestempelt **0,65**

91-1960 dito auf FDC **1,90**

91-1961 Canada Einzelmarke aus MH „Weihnachten 2007- Rentier“, postfrisch **0,75**

91-1962 dito mit Ersttags-Sonderstempel **0,75**

91-1963 dito auf offiziellem, farbig illustriertem FDC **1,95**

91-1964 komplettes Markenheftchen, postfrisch **9,00**

91-1965 dito mit Ersttags-Sonderstempel **9,00**

91-1966 Chile „Weihnachten 2007“, 4er Zusammendruckstreifen, MiNr 2212/5, postfrische Erhaltung **4,25**

91-1967 Aland „JUL-Bogen 2008“, mit 5 x 4 verschiedenen Motiven, ** **6,20**

91-1968 Deutschland „Intern. Antwortschein“ Hologramm zeigt Logo des UPU, s. Abb., ungebraucht **3,00**



Weitere Angebote bei Paketmarken - Seite 15

ABO-Möglichkeiten „Hologramme“

Nutzen Sie die günstigen ABO-Preise und steigen Sie in dieses moderne Sammelgebiet ein. Nachfolgend eine Aufstellung der Abonnement-Möglichkeiten mit Angabe der entsprechenden ABO-Bestell-Nummer:

Postfrisch u759/A01, gestempelt u759/B01, FDC u759/C01, Ganzsachen u759/G01, Kleinbogen postfrisch u759/A39, Kleinbogen gestempelt u759/B39, Markenheftchen postfrisch u759/A22, Markenheftchen gestempelt u759/B22, Belege-Folder-Gedenkblätter-Erinnerungskarten etc. u759/Y61, Telefonkarten u759/Y98 sowie Schwarzdrucke u759/A68.

Gemeinschaftsausgaben - ein interessantes Sammelgebiet

Deutschland - UNO Wien

Die deutsche Ausgabe ist motivgleich als Gemeinschaftsausgabe mit den Vereinten Nationen herausgegeben worden und würdigt die Luthergedenkstätten in Eisleben und Wittenberg als wichtige Zeugnisse der Reformationsgeschichte, die eng mit dem Leben und Wirken Martin Luthers verbunden sind. Die Gedenkstätten zählen zum

Weltkulturerbe der UNESCO. Wir können Ihnen anbieten:

Ausgaben der Deutschen Post

- 91-2000** Sondermarke „Luther-Gedenkstätten“, ** **2,05**
- 91-2001** dito mit Ersttags-Sonderstempel **2,05**
- 91-2002** FDC mit Ersttags-Sonderstempel Bonn **3,90**
- 91-2003** FDC mit Ersttags-Sonderstempel Berlin **3,90**
- 91-2004** amlt. Erinnerungsblatt eingeklebt 2 deutsche Marken Luther-Gedenkstätten mit ESSt Berlin. Unter Sichttaschen sind enthalten Sondermarke UNO Wien und Bund Sondermarke 1814 **9,10**
- 91-2005** Ersttagsblatt mit beiden Ausgaben **3,00**

Ausgaben UNO Wien

- 91-2010** Sondermarke „Luther-Gedenkstätten“, ** **2,45**
- 91-2011** dito mit Ersttags-Sonderstempel **2,45**
- 91-2012** Ersttagsbrief mit Ersttags-Sonderstempel **3,40**
- 91-2013** Kombi-FDC mit beiden Sondermarken, Ersttags-Sonderstempel Bonn und Ersttags-SSt UNO Wien **6,50**
- 91-2014** dito, deutsche Marke mit ESSt Berlin **6,50**
- 91-2015** Luxus-Kombi-FDC beklebt mit 5 deutschen Marken davon sind 2 mit ESSt Bonn und Berlin und 3 Marken mit den 3 möglichen Sonderstempeln und die UNO-Marke mit Ersttags-Sonderstempel Wien abgestempelt **18,50**
- 91-2016** Seiden-FDC mit beiden Marken u. beiden SSt **9,50**
- 91-2017** kpl. Satz UNO Wien inkl. der bildgleich. Marke **3,60**
- 91-2018** Prestige-MH der Weltkulturerbe der UNESCO „Luther-Gedenkstätten“, ** **13,65**



Gibraltar - Vatikan

Am 10. Februar 2009 erschien von beiden Ländern eine Sondermarke „700 Jahre Verehrung Unserer Lieben Frau von Europa“. **HALLER** kann Ihnen anbieten:

- 91-2020** Sondermarke von beiden Ländern in postfrischer Erhaltung **2,70**

Abonnement-Möglichkeiten

Wenn Sie die weltweit erscheinenden **Gemeinschaftsausgaben abonnieren** möchten, dann notieren Sie bitte folgende ABO-Bestell-Nummer auf Ihrem Bestellschein: **u750/A01** für postfrische Ausgaben, **u750/C01** für Ausgaben auf Ersttagsbrief.

Es besteht auch die Möglichkeit, das Abonnement dahingehend zu begrenzen, dass Sie nur Ausgaben geliefert bekommen, bei denen **wenigstens ein europäisches Land** beteiligt ist. In diesem Falle notieren Sie bitte die ABO-Bestell-Nummer **b019/A01** für postfrische Ausgaben bzw. **b019/C01** für Ausgaben auf Ersttagsbrief.

- 91-2050** Vatikan FDC mit Sondermarke und Gibraltar FDC mit Viererkleinbogen, jeweils mit ESSt **8,90**

Moldawien - Kaschstan

Die Zusammendrucke beider Länder zeigen den Sika-hirsch und den sibirischen Maral. Ausgabebetrag war der 18. September 2008. **HALLER** kann Ihnen anbieten:



- 91-2055** je ein Zusammendruck beider Länder, ** **6,90**
- 91-2056** je ein Ersttagsbrief von beiden Ländern **8,30**

Frankreich - Kanada

Die Gemeinschaftsausgabe „400 Jahre Quebec“ zeigt wie Indianer das Forschungsschiff mit Daniel de Champlain, Gründer von Französisch-Kanada und Quebec, empfangen. Ausgabedatum war der 16. Mai 2008. Wir bieten an:



- 91-2058** je eine Sondermarke beider Länder in postfrischer Erhaltung **2,20**
- 91-2059** Frankreich: 6 verschiedene Blocks, ** **26,50**
- 91-2060** Kombi-FDC der Kanadischen Post **4,60**

Bulgarien - Serbien

Vögel im Balkangebirge, Waldschnepfe und Steinrötel, zeigen die Marken und Blocks dieser Gemeinschaftsausgabe. Ausgabedatum war der 2. 3. 2009.



- 91-2062** je zwei Werte und je ein Block beider Länder in postfrischer Erhaltung **7,30**
- 91-2063** Kombi-FDC mit jeweils zwei Werten **3,50**

Hongkong - Südkorea

Die Gemeinschaftsausgabe der beiden Länder zeigt Masken, wie unter anderem den Großkopf-Buddha. Erscheinungstag war der 6. November 2008.



- 91-2065** je zwei Werte beider Länder und Block Hongkong, s. Abbildung, ** **4,60**
- 91-2066** Block-Ersttagsbrief von Hongkong **2,90**
- 91-2067** Kombi-FDC mit jeweils zwei Werten **4,50**

Japan - Kanada

Anlässlich 100 Jahre Roman „Anne auf Green Gables“ von Lucy Maud Montgomery wurde diese GA aufgelegt. Ausgabebetrag war der 20. Juni 2008.

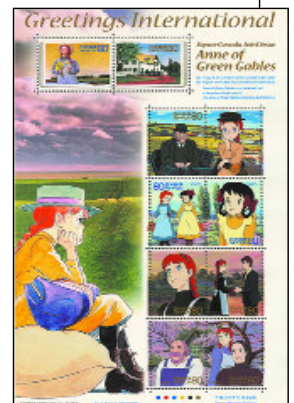

- 91-2069** zwei selbstklebende Werte und ein Block von Kanada sowie der abgebildete Kleinbogen von Japan, postfrische Erhaltung **12,90**
- 91-2070** dito von jeder Ausgabe ein Ersttagsbrief **24,50**

Preislisten „Gemeinschaftsausgaben“ finden Sie auf unserer Internetseite !

Marken privater Postdienstleister - ein Sammelgebiet mit Zukunft

Postdienstleister „Regionaler Briefservice“



91-2100 Ausgabe „**Wappen von Städten im Saale-Orla-Kreis**“, 2 Zusammendruckbogen mit jeweils acht verschiedenen Marken zu je 46 Cent siehe auch Abb., ** **11,70**
91-2101 dito mit Ersttags-Sonderstempel **11,70**
91-2102 dito 2 ZD-B auf FDC (neutr. Kuvert) **14,00**

91-2103 16 am Ersttag gelaufene Belege **36,50**
91-2105 Ausgabe „**Wappen von Städten im Saale-Orla-Kreis**“, ZD-Bogen mit acht verschied. Marken zu je 46 Cent, Eindruck auf den Marken „P&Y“ anstatt „RBS“ ** **5,85**
91-2106 dito mit Ersttags-Sonderstempel März 2009 **5,90**
91-2107 dito ZD-Bogen auf FDC (neutrales Kuvert) **7,00**
91-2108 8 am Ersttag gelaufene Belege **18,50**
91-2110 Block „**Wappen Altenberga**“, enthalten sind 4 verschiedene Marken zu je 46 Cent, postfrisch **2,90**
91-2111 dito mit Ersttags-Sonderstempel März 2009 **2,90**
91-2112 dito Block auf Ersttagsbrief (neutr. Kuvert) **4,00**
91-2113 4 am Ersttag gelaufene Belege **8,50**

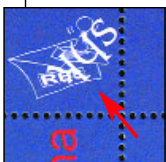

Fehler auf Bogenrand

Auf dem ZD-Bogen „Burschenschaft“ ist bei einer Teilaufgabe in der linken oberen Ecke des Bogenrandes ein zusätzliches „shl“ eingedruckt. Wir konnten ein kleines Kontingent dieses Fehlers ankaufen.

91-2115 ZD-Bogen, wie beschrieben, postfrisch **10,50**
91-2116 dito mit Ersttags-Sonderstempel **10,60**

Postdienstleister „S...mail“

91-2120 Ausgabe „**Frauen-Fußball**“, 15 verschiedene Werte zu je 52 Cent (=Kleinbogen) und ein Wert zu 143 Cent, ** **13,85**

91-2121 dito mit Ersttag-Tagesstempel **13,85**
91-2122 dito auf FDC (neutral. Kuvert) **14,90**

91-2123 16 am Ersttag gelaufene Belege **38,50**
91-2125 Ausgabe „**Johannes Kepler/Friedrich List**“, 2 Werte selbstklebend, 52 und 143 Cent, postfrisch **3,10**
91-2126 dito mit Ersttag-Tagesstempel 15.1.2009 **3,10**
91-2127 dito auf Ersttagsbrief (neutrales Kuvert) **4,20**
91-2128 2 am Ersttag gelaufene Belege **5,50**
91-2130 Block „**Johannes Kepler/Friedrich List**“, 2 Werte selbstklebend, 52 und 143 Cent, siehe Abbildung, ** **9,50**
91-2131 dito mit Ersttag-Tagesstempel **9,50**
91-2132 Block auf Ersttagsbrief (neutrales Kuvert) **10,60**



Dienstleister „TZD Thüringer Zustelldienst“

Das in Suhl ansässige Unternehmen ist seit 2000 als Briefdienst tätig und gab erstmals am 21. September 2006 eigene Briefmarken heraus.

91-2150 Ausgabe „**Waffenmuseum**“, 45 Cent, ** **0,80**
91-2151 dito mit Ersttagsstempel 2. Juni 2008 **0,80**
91-2152 dito auf Ersttagsbrief (neutrales Kuvert) **1,90**
91-2153 offizieller, farbig illustrierter Ersttagsbrief **8,00**
91-2154 am Ersttag gelaufener Beleg **2,50**
91-2155 Ausgabe „**Waffen aus dem Waffenmuseum**“, 4 W. 35/43/71/189 Cent (Netto-Angaben), s. Abb., ** **4,65**
91-2156 dito mit Ersttagsstempel 30.1.2009 **4,70**
91-2157 dito auf Ersttagsbrief (neutrales Kuvert) **5,80**
91-2158 4 am Ersttag gelaufene Belege **9,50**
91-2159 Ausgabe „**Zella-Mehlis**“, 54 Cent, ** **0,85**
91-2160 dito mit Ersttagsstempel 1. April 2009 **0,85**
91-2161 dito auf Ersttagsbrief (neutrales Kuvert) **1,95**
91-2162 am Ersttag gelaufener Beleg **2,50**

Postdienstleister „Safe Mail GmbH“

Der als „Saale-Holzland-Kurier“ gegründete Postdienstleister ist bereits seit 1999 tätig. Anfang des Jahres 2004 wurde das Unternehmen in „Safe Mail“ umbenannt. Am 1. Dez. 2008 wurden erstmals eigene Briefmarken herausgegeben.



91-2165 Ausgabe Rollenmarke ohne rücks. Nr „**Firmenlogo**“, 5 Werte selbstkl. 40/50/85/135/200 Cent, ** **8,10**
91-2166 dito mit Ersttagsstempel 1. Dezember 2008 **8,10**
91-2167 dito auf Ersttagsbrief (neutrales Kuvert) **9,20**
91-2168 5 am Ersttag gelaufene Belege **14,50**
91-2170 Ausgabe „**500 Jahre Altenburger Spielkarten**“, 2 Werte 40 und 50 Cent selbstklebend, postfrisch **1,40**
91-2171 dito mit Ersttagsstempel 1. Dezember 2008 **1,50**
91-2172 dito auf Ersttagsbrief (neutrales Kuvert) **2,50**
91-2173 offizielle Ersttags-Klappkarte **6,40**
91-2174 2 am Ersttag gelaufene Belege **4,50**
91-2176 Block „**Altenburger Spielkarten**“, s. Abb. ** **3,20**
91-2177 dito mit Ersttagsstempel 1. Dezember 2008 **3,20**
91-2178 dito auf Ersttagsbrief (neutrales Kuvert) **4,30**
91-2179 am Ersttag gelaufener Beleg **4,50**
91-2181 Ausgabe „**500 Jahre Altenburger Spielkarten**“, Bogen im Format DIN A4 mit 32 verschiedenen Marken (12x40, 12x50, 6x85, 1x135 und 200 Cent), ** **29,90**
91-2182 dito mit Ersttags-Sonderstempel 1.12.2008 **29,90**
91-2183 je ein Achter-ZD aus 4 FDCs (neutr. Kuvert) **32,90**

Dienstleister „Schwabenpost“

Anlässlich „50 Jahre Arbeitshilfe“ wurden die ersten Marken herausgegeben. Wir bieten Ihnen an:

91-2185 Ausgabe „**50 Jahre Arbeitshilfe**“, je zwei selbstklebende Werte zu 44 und 135 Cent, postfrische Erhaltung **5,70**
91-2186 dito mit Ersttags-Sonderstempel 4.4.2008 **5,80**
91-2187 dito auf Ersttagsbrief (neutrales Kuvert) **6,80**
91-2188 offizieller, farbig illustrierter Ersttagsbrief **13,50**
91-2189 4 am Ersttag gelaufene Belege **14,50**



Postdienstleister „S&S GmbH“

Hinweis: Laut Rücksprache mit dem Dienstleister werden die Label nicht gestempelt.

91-2195 Label, wie abgebildet, 45 Cent selbstkl. ** **1,00**



Marken privater Postdienstleister - ein Sammelgebiet mit Zukunft

Postdienstleister „TVL Leipzig“



Das abgebildete Exklusivgeschenk lag der Leipziger Volkszeitung bei und sollte ein DANKE für die treuen Leser sein. In das gummierte DIN A4 Blatt wurden zwei Marken der Wertstufe 40 und 48 Cent eingedruckt, die als sogenannte Gratismarken verwendet werden konnten. Hinweis: TVL Leipzig ist die neue Firmung der früheren "Brieflogistik Sachsen GmbH". **HALLER** kann Ihnen anbieten:

- 91-2201** DIN A4 Blatt mit Gratismarken „**Sehenswürdigkeiten**“, ** **4,80**
- 91-2202** dito mit Ersttags-Stempel 18.3.2009 **4,80**
- 91-2203** dito auf Ersttagsbrief (neutrales Kuvert) **3,00**
- 91-2204** am Ersttag gelaufener Beleg **3,50**
- 91-2205** Ausgabe „**Sehenswürdigkeiten**“, 5 Werte 40/48/71/125 und 190 Cent selbstklebend, ** **7,50**
- 91-2206** dito mit Ersttags-Stempel 18.3.2009 **7,60**
- 91-2207** dito auf Ersttagsbrief (neutrales Kuvert) **8,15**
- 91-2208** dito auf offiziellem Ersttagsbrief **7,60**
- 91-2209** 5 am Ersttag gelaufene Belege **13,90**

Postdienstleister „Mailcats“

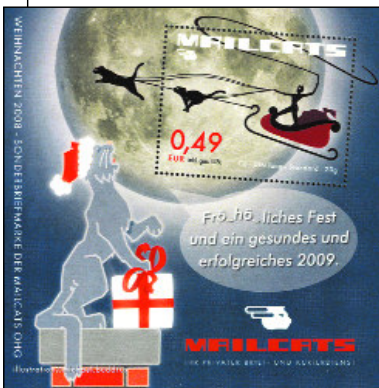

91-2210 Ausgabe „**Raubkatzen mit Codeaufdruck**“, 5 Werte selbstkl. 39/49/89/139/199 Cent ** **8,20**

91-2211 dito auf Ersttagsbrief (neutrales Kuvert) 21.12.2007 **9,30**

91-2212 5 am Ersttag gelaufene Belege, entsprech. Abstemp. **14,50**

91-2215 Block „**Weihnachten 2008**“, 49 Cent Marke, ** **1,60**

- 91-2216** dito mit Ersttags-Stempel 1. Dezember 2009 **1,60**
- 91-2217** dito auf Ersttagsbrief (neutrales Kuvert) **2,10**
- 91-2218** am Ersttag gel. Beleg mit Marke aus Block **2,50**
- 91-2220** Block „**Malwettbewerb**“, enthalten sind 5 Marken, 39/49/89/139/199 Cent, postfrische Erhaltung **8,20**
- 91-2221** dito mit Ersttags-Sonderstempel 3.3.2009 **8,25**
- 91-2222** dito auf Ersttagsbrief (neutrales Kuvert) **9,35**
- 91-2223** 5 am Ersttag gel. Belege, Marken aus Block **14,50**

NEU Postdienstleister „Ostalb Mail“



Die in Aalen ansässige Ostalb Mail ist eine Tochtergesellschaft der SDZ Druck und Medien und hat erstmals am 18. Februar 2009 für die Privatkunden eigene Marken herausgegeben. **HALLER** kann Ihnen anbieten:

- 91-2225** Ausgabe „**Burgen und Schlösser**“, 5 Werte 45/49/85/135 und 199 Cent, ** **8,20**
- 91-2226** dito mit Ersttags-Stempel 18.2.2009 **8,20**
- 91-2227** dito auf Ersttagsbrief (neutrales Kuvert) **9,30**

- 91-2228** 5 am Ersttag gelaufene Belege **13,90**
- 91-2229** Zusammendruckbogen „**Burgen und Schlösser**“, 5 Werte 45/49/85/135 und 199 Cent, ** **8,20**
- 91-2230** dito mit Ersttags-Stempel 18.2.2009 **8,20**
- 91-2231** dito auf Ersttagsbrief (neutrales Kuvert) **8,15**
- 91-2232** Offizielle Ersttagsklappkarte mit postfrischem und eingeklebten ersttagsgestempelten ZD-Bogen **11,30**

Postdienstleister „WDA“

Da im Februar 2008 die 43 Cent Marke aus waren, hat man kurzer Hand eine kleine Menge des 80 Cent Wertes handschriftlich geändert.



- 91-2250** Ausgabe 43 Cent selbstk. handschriftlich geändert, ** **2,50**
- 91-2251** dito mit Ersttagstempel 15.2.2008 **2,50**
- 91-2252** dito auf Ersttagsbrief (neutrales Kuvert) **3,00**
- 91-2253** am Ersttag gelaufener Beleg **3,50**

Postdienstleister „Nordkurier“

- 91-2260** Ausgabe „**775 J. Prenzlau**“, 42 Cent selbstklebend, ** **0,65**
- 91-2261** Ersttags-St. 1.12.08 **0,70**
- 91-2262** dito auf Ersttagsbrief (neutrales Kuvert) **1,95**
- 91-2263** offizieller Ersttagsbrief **2,90**
- 91-2264** am Ersttag gelauf. Beleg **2,50**



- 91-2270** Ausgabe „**700 J. Zinnowitz**“, 119 ct sk, ** **1,90**
- 91-2271** dito mit Ersttagstempel 11.2.2009 **1,90**
- 91-2272** dito auf Ersttagsbrief (neutrales Kuvert) **3,00**
- 91-2273** offizieller Ersttagsbrief **4,00**
- 91-2274** am Ersttag gelaufener Beleg **3,00**

Dienstleister „PIN Mail GmbH Woltersdorf“

Da die PIN Mail GmbH Woltersdorf kurzfristig nicht mit Briefmarken beliefert wurde, hat man sich entschlossen, eine Notauflage zu drucken. Die selbstklebenden Label wurden in rollen gedruckt, tragen einen Strichcode und sind mit einem Werteindruck versehen. **HALLER** kann Ihnen anbieten:



- 91-2280** Notbriefmarke, wie abgebildet, ohne Nr ** **2,50**
- 91-2281** dito auf Ersttagsbrief gestempelt 27.10.08 **2,50**
- 91-2282** 5er Streifen (ohne rückseitige Nummern!!) **2,90**
- 91-2283** dito gelaufen, gestempelt aus der Zeit **2,50**



Postdienstleister „Mail Express“

- 91-2285** Markenheftchen „**900 Jahre Oldenburg**“, Inhalt: 4 Werte zu je 54 Cent. 1. Auflage: Länge des Deckels 210 mm, Markenfarbe dunkelolivgrün. 34 Cent Spendenanteil, ** **7,50**
- 91-2286** Ersttagstempel 21.8.2008 **7,50**
- 91-2287** dito auf FDC (neutrales Kuvert) **6,00**
- 91-2288** 4 am Ersttag gelaufene Belege **9,50**
- 91-2290** Heftchen „**900 Jahre Oldenburg**“, Inhalt: 4 W. zu je 54 Cent. 2. Auflage: Länge des Deckels 220 mm, Markenfarbe grau mit leicht rotbraunem Ton. 34 ct Spendenanteil, ** **4,00**
- 91-2291** dito mit Ersttagstempel 8.9.2008 **4,00**
- 91-2292** dito auf FDC (neutrales Kuvert) **4,50**
- 91-2293** 4 am Ersttag gelaufene Belege **9,50**

Eine Vielzahl an Preislisten finden Sie auf unserer Homepage!

Privatpostmarken

Postdienstleister „Die Briefboten“



91-2301 Ausgabe „ 800 Jahre Treunbrietzen “, 49 und 128 Cent selbstklebend, postfrisch	2,80
91-2302 Tagesstemp. 14.6.08	2,90
91-2303 dito auf Ersttagsbrief (neutrales Kuvert)	3,60
91-2304 dito auf offiziellem Ersttagsbrief	6,90
91-2305 2 am Ersttag gelaufene Belege	5,80
91-2310 Ausgabe „ Straßenbahn “, 128 Cent überdruckt mit 49 Cent, selbstklebend, siehe Abbildung, postfrisch	2,50
91-2311 dito mit Ersttagstempel 4.11.2008	2,50
91-2312 dito auf Ersttagsbrief (neutrales Kuvert)	2,50
91-2313 am Ersttag gelaufener Beleg	2,50
91-2315 Ausgabe „ Industriestandort Ludwigsfelde “, 5 Werte 39/49/89/123/191 Cent, selbstklebend, **	7,90
91-2316 dito mit Ersttagstempel 24.11.2008	8,00
91-2317 dito auf Ersttagsbrief (neutrales Kuvert)	9,05
91-2318 dito auf offiziellem Ersttagsbrief	12,00
91-2319 5 am Ersttag gelaufene Belege	14,50
91-2320 Ausgabe „ Motorroller aus Ludwigsfelde “, 4 Werte zu je 49 Cent, selbstklebend, postfrische Erhaltung	3,10
91-2321 dito mit Ersttagstempel 15.4.2009	3,10
91-2322 dito auf Ersttagsbrief (neutrales Kuvert)	4,20
91-2323 dito auf offiziellem Ersttagsbrief	8,00
91-2324 4 am Ersttag gelaufene Belege	8,90



Dienstleister „LMF“

91-2325 Ausgabe „ 550 Jahre Jakob Fugger “, 5 Werte 42/49/85/135/203 Cent, selbstklebend, **	8,20
91-2326 dito mit Ersttagstempel 6.3.2009	8,20

91-2327 dito auf Ersttagsbrief (neutrales Kuvert)	9,30
91-2328 offizielle Ersttags-Klappkarte	15,00
91-2329 5 am Ersttag gelaufene Belege	13,90
91-2330 Zusammendruckbogen „ 550 Jahre Jakob Fugger “, 5 Werte 42/49/85/135/203 Cent, Abb.**	8,20
91-2331 dito mit Ersttagstempel 6.3.2009	8,20
91-2332 dito auf Ersttagsbrief (neutrales Kuvert)	9,30

Postdienstleister „Südwest mail“



91-2335 Ausgabe „ Stadtansichten “, aus Zehnerbogen, 4 Werte 50/85/135/199 Cent, **	7,10
---	-------------

91-2336 dito mit Ersttagstempel 1.6.2008	7,10
---	-------------

91-2337 dito auf FDC (neutrales Kuvert)	8,10
--	-------------

91-2338 5 am Ersttag gelaufene Belege	12,50
--	--------------

91-2340 ZD-Bogen „ Stadtansichten “, siehe Abb, **	7,10
91-2341 dito mit Ersttags-Sonderstempel 1.6.2008	7,10
91-2342 dito auf FDC (neutrales Kuvert)	8,10
91-2343 offizielle Ersttags-Klappkarte	15,00



Dienstleister „DAZ“

91-2345 Postkarte mit Weihnachtsmotiv, Werteindruck „Weihnachten“ 42 Cent, siehe Abbildung, **	2,90
91-2346 dito mit Ersttags-St.	3,20
91-2347 dito gelauf. Erstt.-St.	3,50

Zubehör - Einsteckbücher

Bedarfsartikel

HALLER liefert Ihnen das Zubehör aller namhaften Firmen. Nachfolgend ein kleiner Auszug daraus.

Einsteckbücher

Einsteckbuch „Big Black“ für gehobene Ansprüche: 60 schwarze Seiten, Doppelgelenkbindung, normaler Listenpreis 28,- EURO. Sie sparen mindestens 7,60 EURO.

BestNr Z801 Einsteckbuch „Big Black“	19,50
dito, 3 Stück (portofreie Zusendung) für nur	55,50

Super-Einsteckbuch „Profi“: Format 23 x 30,5 cm, 30 Blätter stabiler weißer Karton = 60 Seiten mit durchgehenden Pergaminstreifen, 2 Pergaminzwischenblättern, Doppelgelenkbindung, wattierter Einband (Listenpreis 22,- EURO)

BestNr Z802 Super-Einsteckbuch „Profi“	13,30
---	--------------

Super-Einsteckbuch „Meister“: Format 23 x 30,5 cm, 30 Blätter = 60 Seiten = 540 geteilte Pergaminstreifen, Einband aus marmoriertem PVC, 2 Pergaminzwischenblätter und Flügelfalz. Heute zum günstigen Angebotspreis.

BestNr Z803 Super-Einsteckbuch „Meister“	16,80
---	--------------

Perfotronic - Zähnungsmessgerät

Kennen Sie das Problem mit der Zähnungsmessung? Man quält sich mit (schon aufgrund der Herstellung) ungenauen und damit untauglichen Messhilfen herum.

Das ist jetzt vorbei, denn das vollelektronische Gerät Perfotronic bringt in Sekundenschnelle auf optisch-elektronischem Wege absolut sichere Messergebnisse. Es misst auf 1/1000 (eintausendstel) genau. Die Messung erfolgt völlig berührungslos mittels Lichtsensoren und ist daher für die Marken ohne jegliche Gefahr.



BestNr 9850 Gerät Perfotronic incl. Adapter	220,00
--	---------------

Signoscope - WZ-Sucher

Arbeiten Sie beim Suchen des Wasserzeichens noch mit Benzin, oder mit anderen Hilfsmitteln? Erleichtern Sie sich Ihr Hobby und gehen Sie den Gefahren, wie Verfärbungen der Marke etc. aus dem Wege. Das in den 80iger Jahren weltweit erste entwickelte Prüfgerät für Wasserzeichen hilft Ihnen dabei.

Die eingelegte Marke wird ohne jegliche Gefahr auf optischem Wege auf das Wasserzeichen geprüft.

BestNr 9886 Signoscope T1, das bewährte Standgerät für Profis	168,00
--	---------------

BestNr 9887 passender Netztrafo hierzu	14,20
---	--------------

BestNr 9875 Signoscope T2, das handliche Kompaktgerät. Arbeitet auf gleicher Basis wie Gerät T1	72,50
--	--------------

BestNr 9876 passender Netztrafo hierzu	11,70
---	--------------



Auf Wunsch senden wir Ihnen gerne das von Ihnen gewünschte Verlagsprogramm (SAFE, LINDNER etc) zu.